



ZITTING VAN DE GEMEENTERAAD
van 25 MAART 2021

DAGORDE:

1. Kennisname financiële maandrapportering Vaccinatiecentrum Hoge Wal - februari (virtuele besluitvorming)
2. Kerkfabriek Sint-Gillis Lembeke. Advies dienstjaarrekening 2020 (virtuele besluitvorming)
3. Kerkfabriek O.L.V.-Hemelvaart Kaprijke. Advies dienstjaarrekening 2020 (virtuele besluitvorming)
4. Goedkeuren concessievoorwaarden voor de uitbating van de tennis- en padel terreinen te sportcentrum te Lembeke (virtuele besluitvorming)
5. Goedkeuren van het nazicht der rekeningen van 2020 van de Interlokale Vereniging Meetjeslandse Burensportdienst (virtuele besluitvorming)
6. Goedkeuren instap in raamcontract kleinschalige elementen (voetpaden) (virtuele besluitvorming)
7. Vaststellen lastvoorwaarden en bepalen wijze van gunnen voor de opdracht "raamcontract ruimen grachten" (virtuele besluitvorming)
8. Opheffing raadsbeslissing projectovereenkomst met Fluvius voor de plaatsing van PV panelen op het administratief centrum te Kaprijke (virtuele besluitvorming)
9. Goedkeuren ontwerp dossier inzake heraanleg Eeklostraat te Lembeke (virtuele besluitvorming)
10. Vaststellen van tijdstippen en locaties voor huwelijken (virtuele besluitvorming)
11. Wijzigen gemeenteraadsbeslissing van 28 november 2019 houdende "Wijzigen gemeenteraadsbeslissing van 27 juni 2019 houdende Inrichten gemeentelijke adviesraden" (virtuele besluitvorming)
12. Toegevoegd agendapunt ingediend door mevrouw Sylvie Caecaert namens SAMEN in toepassing van artikel 21 van het decreet lokaal bestuur (virtuele besluitvorming)

Aanwezig: Patrick Hugaert, gemeenteraadsvoorzitter;
Pieter Claeys, burgemeester;
Yves De Baets, Hendrik Van de Veere, Frederik Versluys,
Inge De Gussem, schepenen;
Filip Gijssels, Linde De Man, Wim De Waele, Alex Ruebens,
Geert Du Pré, Marnix Seels, Stefaan Buyck, Bert Heynssens,
Cindy van Hee-Lippens, Sylvie CaECKAERT, Heidi CaECKAERT, raadsleden;
Karine Goegebeur, algemeen directeur

Verontschuldigd:

Afwezig:

Conform de richtlijnen van Agentschap Binnenlands Bestuur (ABB) van 19 oktober 2020 omtrent COVID-19: vergaderingen lokale bestuursorganen, zijn de notulen het resultaat van het virtueel debat met de leden van de zitting op de videoconferentie via Microsoft Teams met audiovisuele livestream op 25 maart 2021 via deze link: <https://www.kaprijke.be/livestream-ocmw--en-gemeenteraad>

De voorzitter opent de vergadering te 19.43 uur en stelt vast dat 17 raadsleden aanwezig zijn.

Raadslid Filip Gijssels sluit aan tijdens de toelichting bij het eerste agendapunt.

Daarna gaat de raad over tot de dagorde.

De voorzitter verzoekt ieder raadslid, met het oog op het stemmen met handopsteking, om de camera aan te laten staan gedurende gans de zitting.

OPENBARE ZITTING

1. Kennisname financiële maandrapporing Vaccinatiecentrum Hoge Wal - februari (virtuele besluitvorming)

De gemeenteraad,

Wetten en reglementen	Decreet Lokaal Bestuur van 22 december 2017
Verwijzingsdocumenten	2 ^e financiële rapport Vaccinatiecentrum Hoge Wal tot en met 9 maart
Verantwoording	In verband met financiële verrichtingen m.b.t. de oprichting en uitbating van Vaccinatiecentrum Hoge Wal (inclusief het daaraan verbonden callcenter) wordt maandelijks gerapporteerd. Dit rapport geeft overzicht van: - De ontvangsten tijdens de afgelopen periode (prognose is voorlopig: 6 maanden). Deze komen toe bij de penhoudende gemeente.

	<ul style="list-style-type: none"> - De uitgaven tijdens de afgelopen periode (op niveau van verbintenissen/vastleggingen tot zolang er geen facturen zijn). Die zullen voor het grootste deel gebeuren door de penhoudende gemeente. Normaalgezien zullen de uitgaven die Kaprijke zal prefinancieren eerder beperkt zijn. - De personeelsinzet per gemeente (in uren). <p>Momenteel deed enkel Evergem uitgaven.</p> <p>Er is 60 000 extra subsidie mobiliteit toegezegd. Er is 32 670 euro voorzien voor permanentie-ondersteuning 6 maanden Amusivent.</p>
Advies	
Financiële verantwoording	
Voorstel	Kennisname 2 ^e financiële rapportering
Stemmen	
Besluit	<u>Enig artikel</u> : kennis te nemen van het tweede financiële rapport met betrekking tot Vaccinatiecentrum Hoge Wal.

VACCINATIECENTRUM ERTVELDE

BUDGET RAPPORTERING

	EIND JANUARI
	717.000
	cumul € MAANDEN
	ONTVANGSTEN budget
OPSTART	15.000,00
Huur (13,6 € / maand / m²) @ 1100 m²	90.000,00
Energiekosten (energie, water, telefonie)	15.000,00
Schoonmaak	39.000,00
Uitbating (incl bewaking, PC's, WIFI, ICT, scanners, ...)	30.000,00
Personeel (17 medewerkers : onthaal, stewards, manager, callcenter)	408.000,00
Mobiliteitskost (ongeveer 600 ritten / maand @ 17,5)	120.000,00
Extra - goedgekeurd in VC kerngroep	0,00

	EIND JANUARI
	427.135
	cumul € MAANDEN
	UITGAVEN actueel
	302.964,54
	2.139,87
	0,00
	66.273,08
	32.670,00
	22.964,81
	122,51

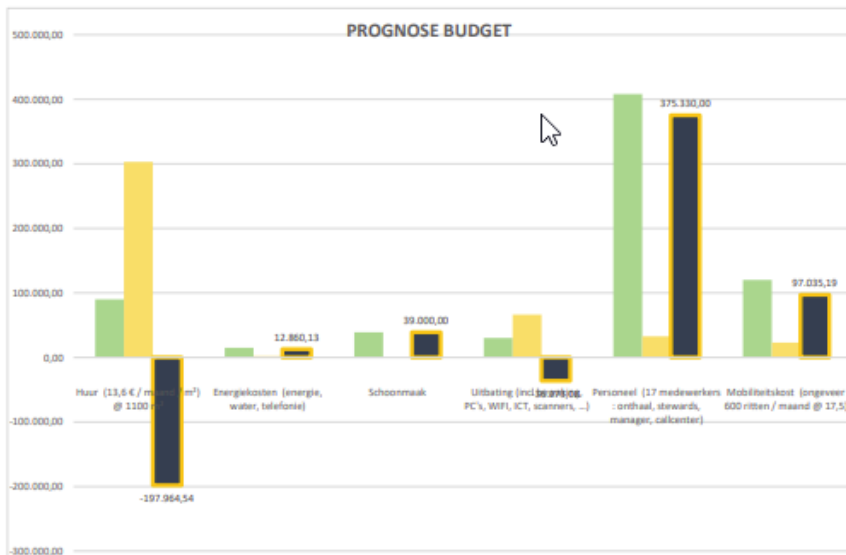

GROEN = ONTVANGSTEN PROGNOSE
ORANJE = UITGAVEN ACTUEEL
BLAUW = BUDGET BSCHIKBAAR

Bijdrage PROGNOSE	-45.254	-112.781	-20.383	-40.820	-219.238
	Assenede	Evergem	Kaprijke	Zelzate	SOM
289.865					
cumul					
RESULTAAT					
	3.096,21	7.716,36	1.394,58	2.792,85	15.000,00
	-40.862,63	-101.837,71	-18.405,20	-36.859,01	-197.964,54
					0,00
					0,00
	-7.487,27	-18.659,74	-3.372,39	-6.753,68	-36.273,08
	72.339	204.707	34.595	63.690	375.330,00
					0,00
	-25,29	-63,02	-11,39	-22,81	-122,51

ENKEL maand febr actuele inzet Terbeschikkingstelling
 MOMENTEEL de verhouding inwoners = inzet ter beschikkingstelling voor maart - juli

SALDO TE VERREKENEN TUSSEN GEMEENTEN

	27.085	91.925	14.212	22.870	156.092
	Assenede	Evergem	Kaprijke	Zelzate	SOM

	Aantal inwoners	Aandeel saldo
Assenede	14.289	20,64%
Evergem	35.611	51,44%
Kaprijke	6.436	9,30%
Zelzate	12.889	18,62%
		69.225,00 €

Evolutie terbeschikkingstelling

	Assenede	Evergem	Kaprijke	Zelzate	netto effect
terbeschikkingstelling inwoners €	78.557	192.029	34.914	69.829	
terbeschikkingstelling actueel €	72.339	204.707	34.595	63.690	
netto effect op verdeling €	-6.219	12.677	-320	-6.139	

	Assenede	Evergem	Kaprijke	Zelzate
gepresteerde terbeschikkingstelling	10,99%	71,43%	8,79%	8,79%
uren actueel ter beschikkingstelling	40,00	260,00	32,00	32,00
verdeelsleutel inwoners	20,64%	51,44%	9,30%	18,62%

GEMEENTE	omschrijving	firma	totaal incl. btw	status	budgetcode	beslissing	voorlopig totaal	KP code	Maand
Evergem	tent en toebehoren	Amusivent	311.205,95	huur	61000980/098500	SC 18/01	311205,95		1 Januari
Evergem	19 laptops	Amusivent	23.431,41	koop	60000980/098500	SC 25/01	334637,36		14 Januari
Evergem	klavieren/kabels	Vercruyssen	489,62	koop	60000980/098500	BB 241	335126,98		14 Januari
Evergem	15 schermen	Fraeye Hardware Group	2.143,52	koop	60000980/098500	BB 240	337270,5		14 Januari
Evergem	schoonloopmatten (9)	Mireille	2.900,34	huur	61000980/098500	BB 251	340170,84		10 Januari
Evergem	ontsmettingsmateriaal	Boma	5.145,86	koop	60000980/098500	BB 478	345316,7		10 Januari
Evergem	telefonie callcenter	Hanssens	9.730,58	koop	60000980/098500	BB 254	355047,28		12 Januari
Evergem	schoonmaakmateriaal	Boma	2.752,40	koop	60000980/098500	BB 272	357799,68		10 Januari
Evergem	netwerkkabels	Conrad	240,86	koop	60000980/098500	BB 273	358040,54		14 Januari
Evergem	koffietoestel	Rogge	492,47	koop	60000980/098500	BB 287	358533,01		15 Januari
Evergem	Smartphones callcenter	Vercruyssen	675,00	koop	60000980/098500	BB 285	359208,01		12 Januari
Evergem	20 fl water voor waterkoeler - vaccinatiecentrum	Blue Water	306,02	koop	60000980/098500	BB 292	359514,03		15 Januari
Evergem	microgolf	Hamerlinck Elektro	115,00	koop	60000980/098500	BB 293	359629,03		15 Januari
Evergem	koffie en thee	Oxfam Wereldwinkel Ev	299,30	koop	60000890/098500	BB 291	359928,33		15 Januari
Evergem	10 fl water voor waterkoeler - callcentrum	Blue Water	153,65	koop	60000980/098500	BB 296	360081,98		15 Januari
Evergem	AED toestel	Cardioservice	1.303,80	koop	60000980/098500	BB 294	361385,78		10 Januari
Evergem	water callcenter	Blue Water	153,65	koop	60000980/098500	BB 296	361539,43		15 Januari
Evergem	huur schrob-zuigmachine (8)	ICM	1.161,60	huur	61000980/098500	BB 308	362701,03		10 Januari
Evergem	Handdoekpapier	Boma	198,70	koop	60000980/098500	BB 309	362899,73		10 Januari
Evergem	huur 20 rolstoelen	Skye bvba	726,00	huur	61000980/098500	BB 322	363625,73		10 Februari
Evergem	Betonplex	Gedimat-De Groote	209,40	koop	60000980/098500	BB 350	363835,13		21 Februari
Evergem	Handhygiënestation met sensor	Boma	884,51	koop	60000980/098500	BB 352	364719,64		10 Februari
Evergem	Lockerkasten	Inofec	474,80	koop	60000980/098500	BB 351	365194,44		10 Februari
Evergem	Muismatten	Vercruyssen	164,80	koop	60000980/098500	BB 353	365359,24		14 Februari
Evergem	IT-materiaal vaccinatiecentrum	Identification products Int.	2.174,35	koop	60000980/098500	BB 354	367533,59		14 Februari
Evergem	Kantoomateriaal vaccinatiecentrum	Lyreco	248,11	koop	60000980/098500	BB 360	367781,7		10 Februari
Evergem	schoonmaakmateriaal	Boma	442,81	koop	60000980/098500	BB 370	368224,51		10 Februari
Evergem	Droogrek	Suprabazar	29,99	koop	60000980/098500	BB 371	368254,5		10 Februari
Evergem	Bepelling vaccinatietent	Publipunt	2.000,00	koop	60000980/098500	BB 372	370254,5		10 Februari
Evergem	Verkeerssignalisatie	Trafiroad	180,41	koop	60000980/098500	BB 379	370434,91		21 Februari
Evergem	lanyards	Multigift	1.040,60	koop	60000980/098500	BB 463	371475,51		10 Februari
Evergem	keukenkast	Weba	144,00	koop	60000980/098500	BB 417	371619,51		10 Februari
Evergem	klein keukenmateriaal	Suprabazar (provisiebon)	250,00	koop	60000980/098500	BB 418	371869,51		10 Februari
Evergem	naamkaarten	Pary Printing	116,00	koop	60000980/098500	BB 414	371985,51		10 Februari
Evergem	tent en toebehoren (2)	Amusivent	55.526,90	huur	61000980/098500	SC 01/02	427512,41		1 Februari
Evergem	tent en toebehoren (3)	Amusivent	6.860,70	huur	61000980/098500	nog te gunnen	434373,11		1 Februari
Evergem	extra koelkast	Hamerlinck Elektro	250,00	koop	60000980/098500	BB 410	434623,11		1 Februari
Evergem	vuilbakjes	Boma	204,43	koop	60000980/098500	BB 434	434827,54		10 Februari
Evergem	IT-materiaal vaccinatiecentrum	Vercruyssen	2.226,40	koop	60000980/098500	BB 487	437053,94		12 Februari
Evergem	schoonmaakmateriaal	Boma	910,87	koop	60000980/098500	BB 499	437964,81		10 Februari
Evergem	Printer vaccinatiecentrum	Vercruyssen	367,04	koop	60000980/098500	BB 512	438331,85		12 Februari
Evergem	Kantoomateriaal vaccinatiecentrum	Lyreco	104,43	koop	60000980/098500	BB 535	438436,28		10 Februari
Evergem	Drinkflessen medewerkers	Main Sales europe bv	1.248,72	koop	60000980/098500	BB 542	439685		15 Februari
Evergem	Interne huur busje - Evergem	gemeente evergem	2.227,50	huur	61000980/098500		441912,5		22 maart
Evergem	Externe huur busje - transport	Dewa Eeklo	2.227,50	huur	61000980/098500		444140		22 april
Evergem	Externe huur busje - transport	Dewa Eeklo	2.227,50	huur	61000980/098500		446367,5		22 april
Evergem	Interne huur busje - Evergem	gemeente evergem	2.227,50	huur	61000980/098500		448595		22 april
Evergem	Externe huur busje - transport	Dewa Eeklo	2.227,50	huur	61000980/098500		450822,5		22 mei
Evergem	Externe huur busje - transport	Dewa Eeklo	2.227,50	huur	61000980/098500		453050		22 mei

Evergem	Interne huur busje - Evergem	gemeente evergem	2.227,50	huur	61000980/098500		455277,5	22 mei
Evergem	Interne huur busje - Evergem	gemeente evergem	2.227,50	huur	61000980/098500		457505	22 juni
Evergem	Externe huur busje - transport	Dewa Eeklo	2.227,50	huur	61000980/098500		459732,5	22 juni
Evergem	Interne huur busje - Evergem	gemeente evergem	2.227,50	huur	61000980/098500		461960	22 juli
Evergem	Brandverzekering tent	Ethias	85,21	huur	61000980/098500	BB 580	462045,21	10 Februari
Evergem	Droogrek	Suprabazar	30,00	koop	60000980/098500	BB 606	462075,21	10 Februari
Evergem	tent en toebehoren gunning	Amusivent	-311.205,95	huur	61000980/098500	nu definitief	150869,26	1 Februari
Evergem	tent en toebehoren gunning	Amusivent	-55.526,90	huur	61000980/098500	nu definitief	95342,36	1 Februari
Evergem	tent en toebehoren gunning	Amusivent	-6.860,70	huur	61000980/098500	nu definitief	88481,66	1 Februari
Evergem	opbouw tent eenmalige kost	Amusivent	43.779,64	huur	61000980/098500	factuur	132261,3	1 Februari
Evergem	huur tent maandelijks (6)	Amusivent	242.229,90	huur	61000980/098500	offerte	374491,2	1 Februari
Evergem	forfait opstart projectcoörd - opvolging	Amusivent	12.705,00	huur	61000980/098500	factuur	387196,2	1 Februari
Evergem	brandstoffen energie	Amusivent	2.139,87	koop	60000980/098500	factuur	389336,07	4 Februari
Evergem	dagelijkse opvolging, perm, tech (6)	Amusivent	32.670,00	huur	61000980/098500	offerte	422006,07	20 Februari
Evergem	afbraak tent	Amusivent	4.000,00	huur	61000980/098500	offerte	426006,07	1 Februari
Evergem	klacht gunning VC	Rasschaert advocaten	122,51	huur	61000980/098500	factuur	426128,58	23 Februari
Evergem	Koffiemelk, suiker, speculaas	Giga coffee services	322,24	koop	60000980/098500	BB 623	426450,82	15 Maart
Evergem	Fruit vaccinatie tent	Wytynck - Van Durme	14,94	koop	60000980/098500	BB 628	426465,76	15 Maart
Evergem	Handhygiënestation	Boma	221,13	koop	60000980/098500	BB 631	426686,89	10 Maart
Evergem	Plexiglas voor busjes VC	Van Wiemeersch	300,00	koop	60000980/098500	BB 637	426986,89	22 Maart
Evergem	Soep vaccinatiecentrum	Soeperman Jan	62,12	koop	60000980/098500	BB 650	427049,01	15 Maart
Evergem	Bijkomend gsm-toestel	Fnac - Vanden Borre	49,50	koop	60000980/098500	BB 661	427098,51	14 Maart
Evergem	Domeinnaam URL	LCP	36,30	koop	60000980/098500	BB 666	427134,81	12 Maart

2. Kerkfabriek Sint-Gillis Lembeke. Advies dienstjaarrekening 2020 (virtuele besluitvorming)

De gemeenteraad,

Wetten reglementen	en <p>Decreet lokaal bestuur van 22 december 2017</p> <p>Decreet van 7 mei 2004 betreffende de materiële organisatie en werking van de erkende erediensten, inzonderheid artikel 55</p> <p>Besluit van de Vlaamse Regering van 13 oktober 2006 houdende het algemeen reglement op de boekhouding van de besturen van de erkende erediensten en van de centrale besturen van de erkende erediensten</p> <p>Ministerieel besluit van 27 november 2006 tot vaststelling van de modellen van de boekhouding van de besturen van de eredienst en ter uitvoering van artikel 46 van het besluit van de Vlaamse Regering van 13 oktober 2006 houdende het algemeen reglement op de boekhouding van de besturen van de erkende erediensten en van de centrale besturen van de erkende erediensten</p> <p>Omzendbrief BB 2007/01 van 12 januari 2007 betreffende de boekhouding van de besturen van de eredienst</p> <p>Omzendbrief BB 2008/06 van 18 juli 2008 betreffende de boekhouding van de besturen van de eredienst</p>										
Verwijzings- documenten	<p>Rekening 2020 van de kerkfabriek Sint-Gillis, vastgesteld in de kerkraad van 6 januari 2020, via het centraal kerkbestuur ontvangen op 1 maart 2021</p>										
Verantwoording	<p>De rekening van de kerkfabriek Sint-Gillis, vastgesteld in de kerkraad van 6 januari 2021, voor het dienstjaar 2020 sluit, voor de exploitatie, met een:</p> <table><tr><td>totaal van ontvangsten van:</td><td>22 450,57 euro</td></tr><tr><td>totaal van uitgaven van:</td><td>17 521,18 euro</td></tr><tr><td>overschot rekening 2019:</td><td>2 879,09 euro</td></tr><tr><td>exploitatietoelage:</td><td>2 744,88 euro</td></tr><tr><td>batig saldo van:</td><td>10 553,36 euro</td></tr></table> <p>Exploitatierekening: voor de eredienst is 2 000 meer ontvangen dan gebudgetteerd (kredietnota's energieverbruik) en ook 2 000 minder uitgegeven (beperkt gebruik van de kerk voor de eredienst). Ook voor privaat patrimonium is er een overschot van 2 000 euro wegens minder uitgaven: er waren enkele grote uitgaven die op het investeringsbudget zijn aangerekend.</p> <p>Voor de investeringen (verbouwing hoeve en schilderwerken en herstel verwarming parochiaal centrum) bedragen de ontvangsten, zowel als de uitgaven: 123 515,14 euro. Alle investeringsuitgaven zijn gefinancierd met eigen middelen.</p>	totaal van ontvangsten van:	22 450,57 euro	totaal van uitgaven van:	17 521,18 euro	overschot rekening 2019:	2 879,09 euro	exploitatietoelage:	2 744,88 euro	batig saldo van:	10 553,36 euro
totaal van ontvangsten van:	22 450,57 euro										
totaal van uitgaven van:	17 521,18 euro										
overschot rekening 2019:	2 879,09 euro										
exploitatietoelage:	2 744,88 euro										
batig saldo van:	10 553,36 euro										
Advies											

Financiële verantwoording	<p>De kerkfabriek heeft een overschot van 10 553 euro, dankzij een toelage van 2 745 euro, een positief saldo 2019 van 2 879 euro en een positief resultaat eigen dienstjaar van 4 929 euro</p> <p>Het investeringsresultaat is in evenwicht, aangezien de kerkfabriek de investeringen met eigen middelen financiert</p>
Voorstel	Gunstig advies dienstjaarrekening 2020 kerkfabriek Sint-Gillis
Stemmen	<p>Aanvaard met eenparigheid van stemmen</p> <p>17 voor: Patrick Hugaert, Pieter Claeys, Yves De Baets, Hendrik Van de Veere, Frederik Versluys, Inge De Gussem, Filip Gijssels, Linde De Man, Wim De Waele, Alex Ruebens, Geert Du Pré, Marnix Seels, Stefaan Buyck, Bert Heynssens, Cindy van Hee-Lippens, Sylvie Caeckaert, Heidi Caeckaert</p> <p>0 tegen:</p> <p>0 onthoudingen:</p>
Besluit	<p><u>Artikel 1:</u> de rekening van de kerkfabriek Sint-Gillis, voor het dienstjaar 2020, wordt gunstig geadviseerd.</p> <p><u>Artikel 2:</u> afschrift van deze beslissing over te maken aan de heer gouverneur en een afschrift over te maken aan de kerkfabriek en het centraal kerkbestuur.</p>

3. Kerkfabriek O.L.V.-Hemelvaart Kaprijke. Advies dienstjaarrekening 2020 (virtuele besluitvorming)

De gemeenteraad,

Wetten en reglementen	<p>Decreet lokaal bestuur van 22 december 2017</p> <p>Decreet van 7 mei 2004 betreffende de materiële organisatie en werking van de erkende erediensten, inzonderheid artikel 55</p> <p>Besluit van de Vlaamse Regering van 13 oktober 2006 houdende het algemeen reglement op de boekhouding van de besturen van de erkende erediensten en van de centrale besturen van de erkende erediensten</p> <p>Ministerieel besluit van 27 november 2006 tot vaststelling van de modellen van de boekhouding van de besturen van de eredienst en ter uitvoering van artikel 46 van het besluit van de Vlaamse Regering van 13 oktober 2006 houdende het algemeen reglement op de boekhouding van de besturen van de erkende erediensten en van de centrale besturen van de erkende erediensten</p> <p>Omzendbrief BB 2007/01 van 12 januari 2007 betreffende de boekhouding van de besturen van de eredienst</p>
------------------------------	--

	Omzendbrief BB 2008/06 van 18 juli 2008 betreffende de boekhouding van de besturen van de eredienst																
Verwijzingsdocumenten	Rekening 2020 van de kerkfabriek O.L.V.-Hemelvaart, vastgesteld in de kerkraad van 15 februari 2021, ontvangen op 1 maart 2021																
Verantwoording	<p>De rekening van de kerkfabriek O.L.V.-Hemelvaart, vastgesteld in de kerkraad van 15 februari 2021, voor het dienstjaar 2020 sluit, voor de exploitatie, met een:</p> <table> <tr> <td>totaal van ontvangsten van:</td> <td>21 969,50 euro</td> </tr> <tr> <td>totaal van uitgaven van:</td> <td>33 797,03 euro</td> </tr> <tr> <td>overschot rekening 2019:</td> <td>39 336,92 euro</td> </tr> <tr> <td>exploitatietoelage:</td> <td>2 971,17 euro</td> </tr> <tr> <td>batig saldo van:</td> <td>29 480,56 euro</td> </tr> </table> <p>In exploitatie werd voor de erediensten minder ontvangen uit vieringen, maar wel meer kaarsen verkocht dan gebudgetteerd.</p> <p>Er is een ontvangst geboekt van 10 955 euro voor herstel uurwerk en camerabewaking: in de rekening 2019 was met akkoord van de toezichthoudende overheid toegestaan om dit budget over te boeken naar een patrimoniumrekening omdat de uitgave pas in 2020 was gebeurd. Nu is dit teruggeboekt (en als uitgave geboekt op rekening 2103).</p> <p>Op het uitgavenkrediet is voor de erediensten een overschot van 2 700 euro (vieringen) en voor de gebouwen een overschot van 3 800 euro (schoonmaak, nutsvoorzieningen).</p> <p>Op rekening 237 is 5 000 euro voorzien voor erelonen voor de advocaat in de zaak tegen de voormalige schatbewaarder. In 2020 is slechts 605 euro gefactureerd.</p> <p>Voor de investeringen is geboekt:</p> <table> <tr> <td>ontvangsten:</td> <td>522 888,18 euro</td> </tr> <tr> <td>uitgaven:</td> <td>522 888,18 euro</td> </tr> <tr> <td>saldo:</td> <td>0</td> </tr> </table> <p>De investeringsverrichtingen betreffen het verwarmingsdossier: er zijn hierin voor 417 395 euro facturen betaald en 105 493 euro teruggestort aan de patrimoniumrekening. Er werden voor 271 928 euro toelagen geboekt en 249 960 euro van de patrimoniumrekening gehaald ter prefinanciering van de uitgaven. 1 000 euro werd ontvangen wegens verkoop koolvuur.</p>	totaal van ontvangsten van:	21 969,50 euro	totaal van uitgaven van:	33 797,03 euro	overschot rekening 2019:	39 336,92 euro	exploitatietoelage:	2 971,17 euro	batig saldo van:	29 480,56 euro	ontvangsten:	522 888,18 euro	uitgaven:	522 888,18 euro	saldo:	0
totaal van ontvangsten van:	21 969,50 euro																
totaal van uitgaven van:	33 797,03 euro																
overschot rekening 2019:	39 336,92 euro																
exploitatietoelage:	2 971,17 euro																
batig saldo van:	29 480,56 euro																
ontvangsten:	522 888,18 euro																
uitgaven:	522 888,18 euro																
saldo:	0																
Advies																	
Financiële verantwoording	De gemeente betaalde 2 629,92 euro exploitatietoelage 2020 (+saldo 2019 voor 341,25 euro) en 30 214,23 euro investeringstoelage																

Voorstel	Gunstig advies dienstjaarrekening 2020 kerkfabriek O.L.V.-Hemelvaart
Stemmen	Aanvaard met eenparigheid van stemmen 17 voor: Patrick Hugaert, Pieter Claeys, Yves De Baets, Hendrik Van de Veere, Frederik Versluys, Inge De Gussem, Filip Gijssels, Linde De Man, Wim De Waele, Alex Ruebens, Geert Du Pré, Marnix Seels, Stefaan Buyck, Bert Heynssens, Cindy van Hee-Lippens, Sylvie Caeckaert, Heidi Caeckaert 0 tegen: 0 onthoudingen:
Besluit	<u>Artikel 1:</u> de rekening van de kerkfabriek O.L.V.-Hemelvaart, voor het dienstjaar 2020, wordt gunstig geadviseerd. <u>Artikel 2:</u> afschrift van deze beslissing over te maken aan de heer gouverneur en een afschrift over te maken aan de kerkfabriek en het centraal kerkbestuur.

4. Goedkeuren concessievoorwaarden voor de uitbating van de tennis- en padelsterreinen te sportcentrum te Lembeke (virtuele besluitvorming)

De gemeenteraad,

Wetten en reglementen	Decreet lokaal bestuur van 22 december 2017
Verwijzingsdocumenten	
Verantwoording	Het gemeentebestuur wenst de site van de tennisterreinen te revitaliseren. Om dit te doen gaat de voorkeur uit naar een gedeeltelijke ombouw tot padelsterrein. Hiertoe wordt een opdracht uitgeschreven om de concessie te vermarkten. Heden wordt voorgesteld om onderhavige concessievoorwaarden goed te keuren. De opdracht zal gepubliceerd worden op de gebruikelijke kanalen.
Advies	
Financiële verantwoording	
Voorstel	Goedkeuren concessievoorwaarden

	Opdracht publiceren
Stemmen	Aanvaard met eenparigheid van stemmen 17 voor: Patrick Hugaert, Pieter Claeys, Yves De Baets, Hendrik Van de Veere, Frederik Versluys, Inge De Gussem, Filip Gijssels, Linde De Man, Wim De Waele, Alex Ruebens, Geert Du Pré, Marnix Seels, Stefaan Buyck, Bert Heynssens, Cindy van Hee-Lippens, Sylvie Caeckaert, Heidi Caeckaert 0 tegen: 0 onthoudingen:
Besluit	<u>Artikel 1:</u> er wordt goedkeuring gehecht aan de concessievoorwaarden houdende “de uitbating en investering van de padel- en tennisterreinen te sportcentrum Lembeke”. <u>Artikel 2:</u> de opdracht zal gepubliceerd worden op de gebruikelijke kanalen.

**Bestek inzake de openbare oproep tot prijsaanbod voor
de concessie van de uitbating (en investering) van de
tennis en padel zone te sportcentrum Lembeke**

Gemeente Kaprijke
Veld 1
9970 Kaprijke

**Openbare Oproep tot prijsaanbod
CONCESSIE TENNIS EN PADEL TERREIN**

Bestek

Bijkomende informatie:

- concessievoorwaarden:
dienst wonen en werken – Tel.: 09 323 90 10 (Lucas Van der Meersch)
e-mail: wonenenwerken@kaprijke.be
- plaatsbezoek en inrichting:
sportdienst – Tel.: 09 376 82 20 (Kyrlyn Van Hootegem)
e-mail: sportdienst@kaprijke.be

1. **Opdrachtgever**

De opdrachtgever voor de af te sluiten concessieovereenkomst voorwerp van dit bestek is de gemeente Kaprijke, p/a College van Burgemeester en Schepenen, Veld 1, 9970 Kaprijke, hiernagenoemd “de gemeente” of “de concessiegever”

Contactpersoon:

- concessievoorwaarden:
dienst wonen en werken – Tel.: 09 323 90 10 (Lucas Van der Meersch)

e-mail: wonenenwerken@kaprijke.be

- bezichtiging en inrichting gebouw:
sportdienst – Tel.: 09 376 82 20 (Kyrlyn Van Hootegem)
e-mail: sportdienst@kaprijke.be

2. Voorwerp van de opdracht

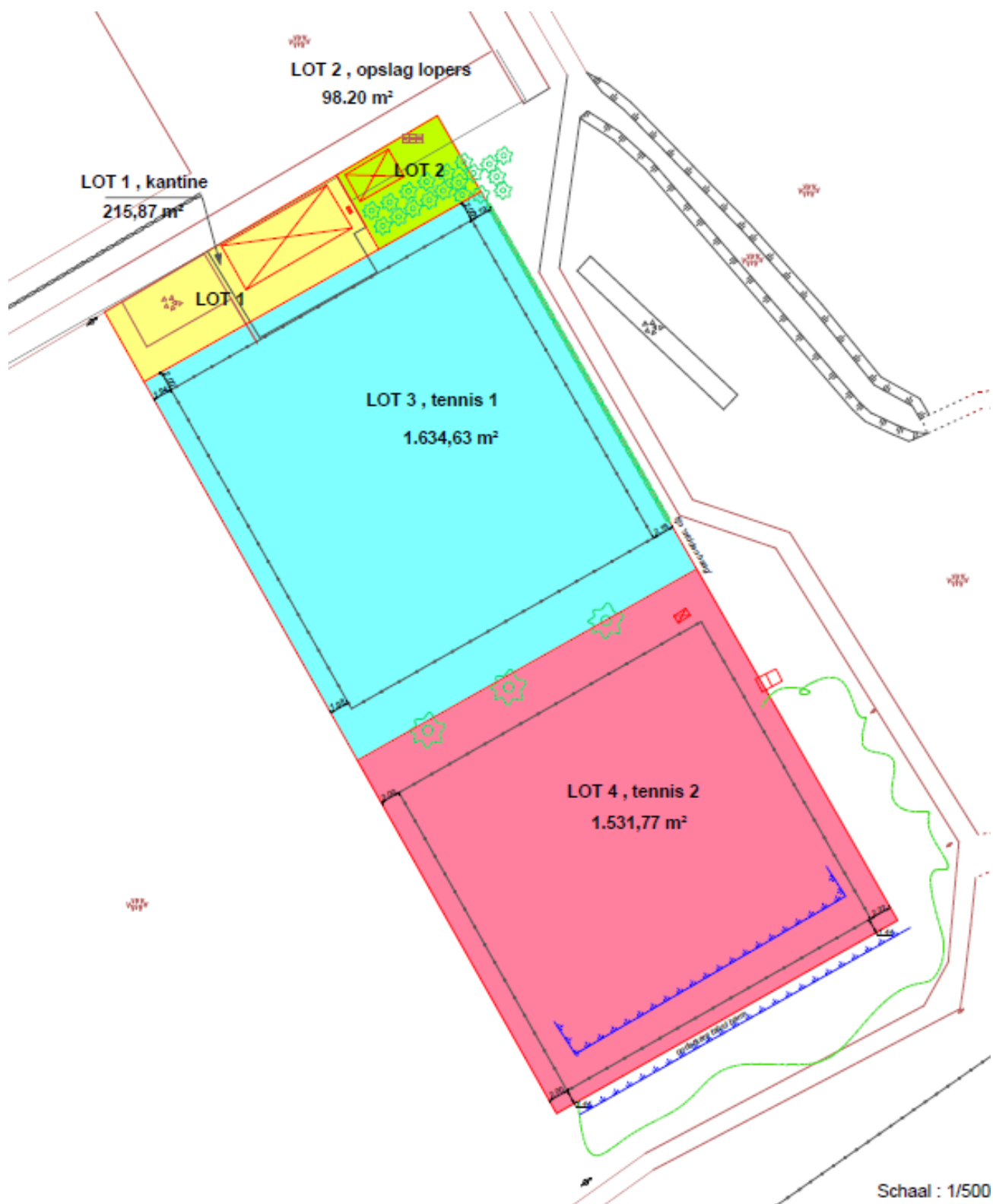

Het voorwerp van de opdracht betreft het in concessie geven van de grond op sportcentrum te Lembeke. Het gaat om de tennis en padel zone op bovenstaande figuur aangegeven met Lot 1, 3 en 4, het gaat om 3 382,27 m². Lot 2 wordt niet in de concessie gesloten. Op het achterste deel (roze vierkant), de twee afgebroken tennisterreinen gelegen het dichtst bij de Sportstraat, kunnen (maximaal 4) padelsterreinen geplaatst

worden met eventuele overkapping, waarbij de kroonlijsthoogte maximaal 6 m mag bedragen.

De volledige site wordt uitgebaat als tennis-padelzone. De bij deze zone horende twee omheinde tennisterreinen van gravel, de tennischalet, een grasveld met 2 bomen en de braakliggende tennisterreinen gelegen op het sportcentrum van Lembeke, Heihoekse Kerkwegel 11, 9971 Lembeke.

De opdrachtgever beoogt met de concessie van deze uitbating mede een aspect van de publieke dienstverlening te waarborgen aan de inwoners van de gemeente en de bezoekers van het sportcentrum.

3. Duur van de concessie

De concessie wordt gekoppeld aan een overeenkomst waarin de voorwaarden voor de concessie verder in zullen worden gespecificeerd.

Het gemeentebestuur wenst een concessie aan te gaan voor 20 jaar, met mogelijkheid tot verlenging.

De concessie neemt een aanvang bij ondertekening van de overeenkomst waarin de concessiegever en de concessienemer hun onderlinge relaties hebben bepaald.

4. Algemene en bijzondere voorwaarden

De concessie zal verleend worden onder volgende voorwaarden:

- lot 3, zijnde de noordelijkst gelegen terreinen (blauw) moet gevrijwaard blijven voor tennisactiviteiten
- de terreinen in het roze vierkant kunnen ingevuld worden als padelsterreinen, waarbij er de mogelijkheid is om 4 terreinen te creëren.
- de concessienemer staat in voor het onderhoud en de financiering van de site gedurende de looptijd van de overeenkomst.
- er is een bestaande tennischalet waarbij er de mogelijkheid is om deze als kantine uit te baten. De concessienemer heeft de vrijheid om naar goeddunken de chalet herin te richten, te slopen en/of een andere constructie op te richten binnen de stedenbouwkundige mogelijkheden die de site biedt.
- er is de mogelijkheid om de site geheel of gedeeltelijk te overkappen. Geïnteresseerde kandidaat-concessiehouders dienen zich hieromtrent te informeren bij de dienst omgeving.

5. Uitsluitingsgronden voor deelname

De kandidaat-concessiehouder wordt uitgesloten van deelneming:

- ingeval hij of de uitbater, die hij voorstelt, bij een vonnis dat in kracht van gewijsde is gegaan, veroordeeld is geweest voor een misdrijf dat zijn professionele integriteit aantast;
- ingeval hij zich in staat van faillissement bevindt, in vereffening is gegaan of zijn werkzaamheden heeft gestaakt of de gerechtelijke reorganisatie procedure in toepassing van het Wetboek Economisch Recht heeft bekomen, of in een

overeenstemmende toestand verkeert als gevolg van een gelijkaardige procedure die bestaat in de nationale wetgevingen en reglementeringen;
De kandidaat-concessiehouder moet dienaangaande een verklaring op eer indienen.

6. **Toewijzingscriteria (kwalitatief en inhoudelijk)**

De toewijzing van de concessie zal gebeuren na vergelijking van de ingediende offertes (prijsoffertes) op basis van volgende criteria:

a. de prijs (20 punten)

dit is de jaarlijkse vergoeding die wordt betaald aan gemeente voor de gebruik van de grond.

waarbij het maximum aantal punten (= 20 punten) geldt voor het hoogste prijsaanbod en de punten van de overige prijsaanbiedingen proportioneel daaraan berekend worden op basis van de regel van drie.

De scoring gebeurt op basis van volgende formule:

$$\left(\frac{\text{prijs van de laagste offerte}}{\text{prijs offerte}} \right) \times \text{gewicht van het prijscriterium} = \text{scoring}$$

b. concept en commercieel uitbatingsplan (80 punten)

De kandidaat-concessiehouder dient hiervoor bij zijn inschrijving eveneens een bondige toelichtende nota te voegen betreffende zijn ideeën over het concept voor de uitbating die de kandidaat zal komen toe te lichten aan de jury.

De nota dient volgende zaken te bevatten:

- een financieel plan van aanpak.
- een plan van uitbating en exploitatie van de site
- de functionele inpasbaarheid van het concept in het sportcentrum en de dorpskern van Lembeke.
- de meerwaarde van het concept voor de eigen inwoners van de gemeente.

Elke kandidaat wordt uitgenodigd, waarbij de kandidaat het concept en het uitbatingsplan toelicht aan de selectiecommissie.

7. **Jury:**

De jurering zal gebeuren door het college van burgemeester en schepenen. Het college van burgemeester en schepenen zal zich hierin laten adviseren door een extern expert.

8. **Werkwijze voor indiening van de kandidatuur, het prijsaanbod en het sluiten van de overeenkomst**

vorm en indiening

De kandidatuurstelling en prijsaanbod dienen te gebeuren aan de hand van het bij dit bestek gevoegd inschrijvingsformulier dat volledig dient ingevuld te worden met vermelding van de datum en ondertekening ervan door de kandidaat-concessiehouder. Dit ingevuld inschrijvingsformulier dient ingesloten te worden in een definitief gesloten briefomslag waarop wordt geschreven: "prijsaanbod voor de concessie van de uitbating (en investering) van de tennis en padel zone te sportcentrum Lembeke". Deze briefomslag met het ingesloten inschrijvingsformulier wordt ingediend bij het College van burgemeester en schepenen van de gemeente Kaprijke, Veld 1, 9970 Kaprijke uiterlijk op **19 april 2021. om 10.00' uur:**

- hetzij door toezending over de post per aangetekende brief
- hetzij door indiening tijdens de openingsuren aan de onthaalbalie van het gemeentehuis, Veld 1, 9970 Kaprijke, tegen ontvangstbewijs. De indiener dient dit ontvangstbewijs te vragen.

opening van de inschrijvingen

De ingediende inschrijvingen zullen geopend worden in een openbare zitting op voormelde uiterste datum van indiening namelijk op 19 april 2021 om 10.00' uur in het gemeentehuis, Veld 1, 9970 Kaprijke. Zodra de voorzitter deze zitting opent zullen geen inschrijvingen meer aanvaard worden. De voorzitter zal voorlezing geven van het in iedere inschrijving vermelde prijsaanbod.

Van de zitting van de opening van de inschrijvingen wordt een proces-verbaal opgemaakt dat zal ondertekend worden door de voorzitter en de bijzitter aangeduid door de opdrachtgever.

Inschrijvingen die te laat toekomen zullen nochtans in aanmerking genomen worden voor zover zij ten laatste vier kalenderdagen vóór de uiterste dag vastgesteld voor de ontvangst van de inschrijvingen bij de post als aangetekende zending afgegeven zijn. In dit geval zullen deze inschrijvingen die alsnog in aanmerking kunnen genomen worden eveneens geopend worden in een afzonderlijke zitting waarop alle inschrijvers worden uitgenodigd. Hiervan zal eveneens een proces verbaal worden opgemaakt.

geldigheidsduur van de aanbiedingen

De kandidaat-bieders blijven door hun prijsaanbod gebonden gedurende een termijn van 90 kalenderdagen te rekenen van hoger vermelde uiterste datum van indiening van de inschrijving.

sluiten van de overeenkomst

Na onderzoek en vergelijking van de ingediende kandidaturen en prijsaanbiedingen aan de hand van de toewijzingscriteria zal het college van burgemeester en schepenen de concessie toewijzen aan de kandidaat met wie een overeenkomst wordt bereikt omtrent de concessievoorwaarden overeenkomstig de bepalingen zoals bovenstaand vermeld.

De concessie en de sluiting zal evenwel slechts een uitvoerbaar karakter hebben zodra de concessiegever en de concessienemer een overeenkomst hebben gesloten houdende regeling van de zakelijke rechten op de site overeenkomstig onderhavige concessievoorwaarden.

Met het oog op het onderzoek van de ingediende kandidaturen kan de opdrachtgever alle bijkomende inlichtingen inwinnen o.a. van de kandidaat-concessiehouder die hij voorstelt en hem of hen om nadere toelichting vragen.

De opdrachtgever behoudt zich het recht voor om de concessie niet toe te wijzen en de procedure te herbeginnen, desnoods op een andere wijze via onderhandeling. In dit geval zal de gemeenteraad hierover een beslissing nemen.

9. Bijlagen

- model "Inschrijvingsformulier"
- model "Verklaring op eer in verband met de uitsluitingsgronden"

Bijlage 1 bij het bestek

Gemeente Kaprijke
Veld 1
9970 Kaprijke

CONCESSIE TENNIS EN PADEL TERREIN

Inschrijvingsformulier

Kandidatuur en prijsaanbod

Ondergetekende

.....
wonende/gevestigd (straat, huisnummer, busnummer)
.....
..... te
.....

stelt zich hierbij kandidaat voor de uitbating van de tennis en padel zone te sportcentrum te Lembeke op basis van de modaliteiten en voorwaarden opgenomen in het bestek. en doet het aanbod om hiervoor een jaarlijkse concessieprijs te geven van

.....
..... euro (in letters)

Ondergetekende voegt hierbij als bijlage

- 1) een toelichtende nota inzake concept en commercieel uitbatingsplan conform de vragen in de gunningscriteria zoals hierboven vermeld. + relevante documenten;
- 3) een "Verklaring op eer" in verband met de uitsluitingsgronden bedoeld in punt 6 van het bestek;

Te op (datum)

Handtekening van de aanbieder

.....

(1): *passende aankruisen*

Bijlage 2 bij het bestek

Gemeente Kaprijke
Veld 1
9970 Kaprijke

CONCESSIE TENNIS EN PADEL TERREIN

Verklaring op eer

Ondergetekende

.....
wonende/gevestigd (straat, huisnummer, busnummer)
.....
..... te
.....

verklaart hierbij :

- dat hij/zij een prijsaanbod heeft ingediend betreffende de openbare oproep tot prijsaanbod door de gemeente Kaprijke voor de concessie van de uitbating van de tennis en padel zone te Lembeke, Heihoekse Kerkwegel 11, 9971 Lembeke;
- dat hij/zij zich niet in een van de uitsluitingsgronden voor deelname aan dit prijsaanbod bevindt opgesomd in punt 6 van het bestek, namelijk :
 - dat hij/zij niet veroordeeld is geweest voor een misdrijf dat zijn/haar professionele integriteit aantast, bij een vonnis dat in kracht van gewijsde is gegaan;
 - dat hij/zij zich niet in staat van faillissement bevindt, niet in vereffening is gegaan of zijn/haar werkzaamheden heeft gestaakt of de gerechtelijke reorganisatieprocedure in toepassing van het 'Wetboek Economisch Recht' heeft bekomen, of in een overeenstemmende toestand verkeert als gevolg van een gelijkaardige procedure die bestaat in de nationale wetgevingen en reglementeringen.

Te op (datum)

Handtekening

.....

5. Goedkeuren van het nazicht der rekeningen van 2020 van de Interlokale Vereniging Meetjeslandse Burensportdienst (virtuele besluitvorming)

De gemeenteraad,

<p>Wetten reglementen</p>	<p>en</p> <p>Decreet lokaal bestuur van 22 december 2017 en latere wijzigingen</p> <p>Gemeenteraadsbeslissing van 28 oktober 2004 houdende de goedkeuring van de oprichting en overeenkomst van de Interlokale Vereniging Meetjeslandse Burensportdienst, inzonderheid artikels 14, 16 en 17</p> <p>Gemeenteraadsbeslissing van 28 februari 2014 inzake goedkeuren samenstelling interlokale vereniging Meetjeslandse Burensportdienst</p> <p>Gemeenteraadsbeslissing van 18 december 2014 inzake goedkeuren wijziging overeenkomst met statutaire draagkracht interlokale vereniging Meetjeslandse Burensportdienst</p>
<p>Verwijzings- documenten</p>	<p>Algemene vergadering burensportdienst 2021</p> <p>Boekhouding ILV 2020</p> <p>Verslag algemene vergadering Meetjeslandse burensportdienst 2/03/2021</p>
<p>Verantwoording</p>	<p>De gemeente Kaprijke samen met de gemeenten Assenede, Eeklo, Evergem, Lievegem, Maldegem, Sint-Laureins, en Zelzate maken deel uit van de Interlokale Vereniging Meetjeslandse Burensportdienst.</p> <p>De gemeente Lievegem treedt op als beherende gemeente die de vereniging vertegenwoordigt.</p> <p>De algemene vergadering van het beheerscomité vond online via plaats op 2 maart 2021 via Teams waarbij, overeenkomstig artikel 8 van de statuten, het programma en de begroting voor het volgend werkjaar alsook het jaarverslag van het vorig werkjaar werden goedgekeurd.</p> <p>Artikel 14 van de statuten betreffende de goedkeuring van de rekeningen en de bestemming van het resultaat, stipuleert dat de rekening van de interlokale vereniging jaarlijks ter goedkeuring voorgelegd moet worden aan de gemeenteraden van de deelnemende gemeenten.</p> <p>De jaarrekening is pas goedgekeurd indien de gewone meerderheid van de gemeenteraden van de deelnemende gemeenten ze goedkeurt.</p> <p>Artikel 16 van de statuten stipuleert dat samen met de rekening ook het jaarverslag ter goedkeuring moet worden voorgelegd aan de deelnemende gemeenten.</p>
<p>Advies</p>	
<p>Financiële verantwoording</p>	
<p>Voorstel</p>	<p>Goedkeuren nazicht der rekeningen 2020 in bijlage van ILV Meetjeslandse Burensportdienst</p> <p>Afschrift bezorgen aan beherende gemeente</p>

Stemmen	Aanvaard met eenparigheid van stemmen 17 voor: Patrick Hugaert, Pieter Claeys, Yves De Baets, Hendrik Van de Veere, Frederik Versluys, Inge De Gussem, Filip Gijssels, Linde De Man, Wim De Waele, Alex Ruebens, Geert Du Pré, Marnix Seels, Stefaan Buyck, Bert Heynssens, Cindy van Hee-Lippens, Sylvie CaECKAERT, Heidi CaECKAERT 0 tegen: 0 onthoudingen:
Besluit	<u>Artikel 1</u> : het nazicht der rekeningen 2020 in bijlage van de interlokale vereniging Meetjeslandse Burensportdienst wordt goedgekeurd. <u>Artikel 2</u> : een afschrift van deze beslissing wordt opgestuurd naar de beherende gemeente Lievegem.



Aalter
Assenede
Eeklo
Evergem
Kaprijke
Lievegem
Maldegem
Sint-Laureins
Zelzate

ILV MBSD

Kleine Weg 3

9950 Lievegem

Tel: 09/396.23.01

E-mail: sport@lievegem.be

Rekeningnummer: BE22 8901 7438 8247

Datum: 2 maart om 19u30

Locatie: Teams online

Aanwezig: Jeroen Calsijn, Joke De Prest, Annelore Vandekerckhove, Wim Schuurmans, Pascal Schelstraete, Kyrlyn Van Hooteghem, Michael De Wilde, Catherine Biebuyck, Tanja Moens, schepen Kenny Ketels (Evergem), schepen Chantal Bobbelijn (Assenede), Kristof Goethals (plaatsvervanger Sint-Laureins) schepen Yves De Baets (Kaprijke), Frederique de Wever, Monique Devreese, Kristine Moens, schepen Kim Martens (Lievegem), schepen Glenn Longeville (Maldegem)

Verontschuldigd: Luc Van Waesberghe (Zelzate), Marc Windey (Eeklo)

Agenda:

1. Verwelkoming.

Schepen Kenny Ketels doet de verwelkoming en modereert ook de rest van de vergadering.

2. Goedkeuring verslag 3/3/2020

Integraal goedgekeurd.

3. Werkingsverslag

Joke stelt het werkingsverslag van 2020 voor. Er zijn geen opmerkingen.

Voor 2021 zal de sportschepen van Evergem en de financieel directeur van Maldegem de rekeningen controleren.

4. Overlopen programma + begroting 2021

BEGROTING

Joke licht toe. Iedereen akkoord.

Twee nieuwe projecten:

SENIORENSPORTDAG

- Gaat niet door op voorziene datum in mei.
- Wordt verplaatst naar 31/8
- Ander concept i.f.v. corona.
- Locatie: Boerenkreek Sint-Laureins
- Grootouder-kleinkind activiteiten
- Vrij aanbod van wandelingen, fietstochten in de buurt van de kreek
- Specifiek aanbod waarvoor op voorhand zal moeten ingeschreven worden via timeslots.

⇒ Moet nog verder uitgewerkt worden door Kyrlyn, Michael, Els, Annelore

AMBTENARENSPORTDAG

- Gaat niet door op voorziene datum in mei.
- Zal heel de maand juni doorgaan.
- Ander concept i.f.v. corona.
- Locatie: online en per gemeente
- Per gemeente streven naar 1 uur dienstvrijstelling per week om aan sport te kunnen doen.
- 3 activiteiten
 - Challenge tussen gemeenten via een app om zoveel mogelijk te wandelen, fietsen, lopen, zwemmen. Prijs voor winnende gemeente en individuele winnaar.
 - Wekelijks een online les via Sportwerk telkens op woensdag.
 - Meetjeslandcup: 4 à 5 opdrachten per gemeente. Elke sportdienst promoot dit in eigen gemeente. Prijs voor winnende gemeente en individuele winnaar.
 - Omlopen in de kijker zetten: lopen, mtb, wandelen.

⇒ Moet nog verder uitgewerkt worden door Jeroen + elke sportfunctionaris

5. Sport Vlaanderen

TANJA MOENS

- Zet vernieuwd mountainbikenetwerk in het Meetjesland in de kijker.
- Kondigt aan dat de provinciale promotiediensten verdwijnen
- Aanspreekpunt voor Oost-Vlaanderen blijft Catherine Biebuyck
- Meer info volgt via mail in een filmpje in de week van 15 maart

CATHERINE BIEBUYCK

- Geeft toelichting bij het behoeftenonderzoek van Sport Vlaanderen bij de Sportdiensten
- Deze bevraging is te vinden op het kennisplatform.
- Het kennisplatform wordt verder toegelicht op een volgende vergadering van de MBSD.

6. Varia

- Het **project Bewegen op verwijzing** komt in het Meetjesland op de helling te staan omdat de Eerstelijnszorg het trekkerschap van dit project hier in tegenstelling tot in andere regio's niet wil overnemen.

Er zal een brief vertrekken vanuit de burensportdienst in naam van alle schepenen om onze bezorgdheid te uiten naar het mogelijke verdwijnen van dit project indien hier geen oplossing voor gevonden wordt.

Joke volgt op.

- Bedanking: schepen Ketels bedankt alle sportfunctionarissen en Sport Vlaanderen voor de flexibiliteit die ze het voorbije corona jaar al aan de dag gelegd hebben om sport toch zo goed mogelijk te organiseren binnen de steeds wijzigende regelgevingen.

Boekhouding ILV 2020

1. Uitgaven

Meetjesland																			
BEGINSALDO																			
															KAS :	246,87			
															BANK :	11 616,77			
Volgn	Pg banku	Datum	Omschrijving (hoeveel, wat + naam leverancier)	Bedrag Bank	Kas	Interne overboekingen	a Publicite	Representatie en teambi	Klee	Uitgaven vorig jaar	Busvervoerder jeugda	Senioren sportdi	Ambtenaren sportdag	Sport-4- Specia	MTB netwe	Opleiding	staling voor 2018	wintersp ortda	
1	1	04-01-20	aanrekening rekeningbijdrage maand jan	2,00			2,00												
2	1	04-02-20	aanrekening rekeningbijdrage maand febr	2,00			2,00												
3	1	04-03-20	aanrekening rekeningbijdrage maand ma	2,00			2,00												
4	2	04-04-20	aanrekening rekeningbijdrage maand april	2,00			2,00												
5	2	06-04-20	fact 5 - University press - SSD	459,67								459,67							
6	2	04-05-20	aanrekening rekeningbijdrage maand mei	2,00			2,00												
7	3	26-05-20	fact 7 - Groep Intro - wraps AV	265,00				265,00											
8	3	04-06-20	aanrekening rekeningbijdrage maand juni	2,00			2,00												
9	3	04-07-20	aanrekening rekeningbijdrage maand juli	2,00			2,00												
10	3	04-08-20	aanrekening rekeningbijdrage maand aug	2,00			2,00												
11	3	04-09-20	aanrekening rekeningbijdrage maand sept	2,00			2,00												
12	3	24-09-20	fact 12 - Sappentrapper- SSD	237,16								237,16							
13	4	04-10-20	aanrekening rekeningbijdrage maand okt	2,50			2,50												
14	4	04-11-20	aanrekening rekeningbijdrage maand nov	2,50			2,50												
15	4	04-12-20	aanrekening rekeningbijdrage maand dec	2,50			2,50												
16	5	14-12-20	busvervoer jeugdactiviteiten Zelzate	150,00							150								
17	6	18-12-20	busvervoer jeugdactiviteiten Lievegem	150,00							150,00								
18	6	18-12-20	busvervoer jeugdactiviteiten Evergem	150,00							150,00								
19	6	18-12-20	busvervoer jeugdactiviteiten Assenede	150,00							150,00								
20	6	21-12-20	busvervoer jeugdactiviteiten Maldegem	150,00							150,00								
21	6	21-12-20	busvervoer jeugdactiviteiten Eeklo	150,00							150,00								
22																			
23																			
TOTAAL				1 887,33	0,00	0,00	25,50	265,00	0,00	0,00	900,00	696,83	0,00	0,00	0,00	0,00	0,00	0,00	0,00
EINDSALDO				KAS :			246,87	VOOR ECHT EN WAAR VERKLAARD , Eeklo, 22 februari 2021											
				BANK :			12 629,44												

2. Ontvangsten

BEGINSALDO																			
															KAS :	246,87			
															BANK :	11 616,77			
Volgn	Pg banku	Datum	Omschrijving (hoeveel, wat + naam leverancier)	Bedrag Bank	Kas	Interne overboekingen	Lidgeld	Subsidies Sport Vlaanders	Subsidies Provincie	Ontvangsten vorig jaar	Busvervoerder jeugda	Senioren sportdag	Ambtenaren sportdag	Sport-4- Specia	MTB netwe	Opleiding	andere uitgaven	wintersp ortdi	
1	2	20-04-20	lidgeld Sint-Laureins - fact 05	250,00			250,00												
2	2	21-04-20	lidgeld Maldegem - fact 07	400,00			400,00												
3	2	21-04-20	lidgeld Lievegem - fact 08	450,00			450,00												
4	2	24-04-20	lidgeld Assenede - fact 01	300,00			300,00												
5	2	24-04-20	lidgeld Kaprijke - fact 03	250,00			250,00												
6	2	22-05-20	lidgeld Eeklo - fact 04	400,00			400,00												
7	3	26-05-20	lidgeld Zelzate - fact 06	300,00			300,00												
8	3	29-06-20	lidgeld Evergem - fact 02	550,00			550,00												
TOTAAL				2 900,00	0,00	0,00	2 900,00	0,00	0,00	0,00	0,00	0,00	0,00	0,00	0,00	0,00	0,00	0,00	0,00
EINDSALDO				KAS :			246,87	VOOR ECHT EN WAAR VERKLAARD , Eeklo, 22 februari 2021											
				BANK :			12 629,44												

	<p>Dit heeft het voordeel dat de grotere schaal van vermarkting betere eenheidsprijzen zal opleveren voor een kleine gemeente als Kaprijke.</p> <p>De procedure houdende toewijs van de opdracht is afgerond.</p> <p>Gelet op de procedure waarin het gemeentebestuur Evergem als aankoopcentrale fungeert, zal de gemeente Kaprijke rechtstreeks de toegewezen aannemer contracteren voor de individuele deelopdrachten.</p> <p>De vordering der prestaties, verificatie en betaling der prestaties zal rechtstreeks tussen de gemeente Kaprijke en de aannemer gebeuren conform de bepalingen in het lastenboek.</p> <p>Er is geen verplichte afname van de hoeveelheden zoals voorzien in het bestek.</p> <p>Het lastenboek ligt voor ter goedkeuring. Het college van burgemeester en schepenen is bevoegd voor de toewijs van de individuele opdrachten.</p>
Advies	
Financiële verantwoording	Voor onderhoud van wegen en voetpaden is jaarlijks 125 000 euro voorzien op budgetcode ACT-22.1/0200-00/224000
Voorstel	Goedkeuren lastvoorwaarden
Stemmen	<p>Aanvaard met eenparigheid van stemmen</p> <p>17 voor: Patrick Hugaert, Pieter Claeys, Yves De Baets, Hendrik Van de Veere, Frederik Versluys, Inge De Gussem, Filip Gijssels, Linde De Man, Wim De Waele, Alex Ruebens, Geert Du Pré, Marnix Seels, Stefaan Buyck, Bert Heynssens, Cindy van Hee-Lippens, Sylvie CaECKAERT, Heidi CaECKAERT</p> <p>0 tegen:</p> <p>0 onthoudingen:</p>
Besluit	<p><u>Artikel 1:</u> er wordt goedkeuring gehecht aan het lastenboek “raamcontract “onderhoud en herstellingen van kleinschalige elementen” waarbij de gemeente Evergem als aankoopcentrale fungeert in toepassing van artikel 47 van de wet van 17 juni 2016 inzake de overheidsopdrachten.</p> <p>Gelet op de procedure waarin het gemeentebestuur Evergem als aankoopcentrale fungeert, zal de gemeente Kaprijke rechtstreeks de toegewezen aannemer contracteren voor de individuele deelopdrachten.</p> <p>Het toezicht der werken, de vordering der prestaties, verificatie en betaling der prestaties zal rechtstreeks tussen de gemeente</p>

	<p>Kaprijke en de aannemer gebeuren conform de bepalingen in het lastenboek.</p> <p><u>Artikel 2:</u> de gemeenteraad neemt kennis van het gunningsbesluit van de gemeente Evergem.</p> <p><u>Artikel 3:</u> afschrift te bezorgen aan het gemeentebestuur Evergem.</p>
--	---

BESTEK B/2020/102
VOOR DE OVERHEIDSOPDRACHT VOOR
WERKEN
MET ALS VOORWERP
“ONDERHOUDEN EN HERSTELLEN
VERHARDINGEN MET KLEINSCHALIGE
MATERIALEN 2020”

OPENBARE AANBESTEDING

Opdrachtgevend bestuur

Gemeente Evergem

Ontwerper



STUDIEBUREAU JONCKHEERE BV
Koningin Astridlaan 134/5
8200 BRUGGE

Tel. : 050 40 50 90
info@studiebureaujonckheere.be

Toepasselijke reglementering

1. Wet van 17 juni 2016 inzake de overheidsopdrachten, en latere wijzigingen.
2. Het Koninklijk Besluit van 18 april 2017 betreffende de plaatsing van overheidsopdrachten in de klassieke sectoren, en latere wijzigingen.
3. Koninklijk Besluit van 14 januari 2013 tot bepaling van de algemene uitvoeringsregels van de overheidsopdrachten en van de concessies voor openbare werken, en latere wijzigingen.
4. Wet van 17 juni 2013 betreffende de motivering, de informatie en de rechtsmiddelen inzake overheidsopdrachten en bepaalde opdrachten voor werken, leveringen en diensten.
5. Wet van 20 maart 1991 houdende regeling van de erkenning van aannemers van werken, vastgesteld door het koninklijk besluit van 26 september 1991.
6. Ministerieel besluit van 27 september 1991 tot nadere bepaling van de indeling van de werken volgens hun aard in categorieën en onder- categorieën met betrekking tot de erkenning van aannemers.
7. Wet van 4 augustus 1996 betreffende het welzijn van de werknemers bij de uitvoering van hun werk en het koninklijk besluit van 25 januari 2001 betreffende de tijdelijke of mobiele bouwplaatsen, en latere wijzigingen.
8. Het Algemeen Reglement voor de Arbeidsbescherming (ARAB), Welzijnswet en Codex over het welzijn op het werk.
9. Wet van 11 februari 2013 tot vaststelling van sancties en maatregelen voor werkgevers van illegaal verblijvende onderdanen van derde landen.

Afwijkingen, aanvullingen en opmerkingen

Artikel 58 van de wet van 17 juni 2016
Er moet overwogen worden de opdracht op te delen in percelen. De aanbesteder besluit echter de opdracht niet in percelen te verdelen omdat de opdracht een geheel vormt (niet-opsplitsbaar) en door dezelfde aannemer moet uitgevoerd worden

Artikel 58 van het Koninklijk Besluit van 18 april 2013
De verbintenistermijn wordt van 90 op 120 kalenderdagen gebracht.

Artikel 92 van het Koninklijk Besluit van 14 januari 2013
De termijn van voorlopige oplevering wordt van 15 op 30 kalenderdagen gebracht.
De termijn van definitieve oplevering wordt van 15 op 30 kalenderdagen gebracht.

Toepasselijke documenten

- Het standaardbestek 250 voor de wegenbouw versie 4.1 van het Ministerie van Vlaamse Gemeenschap en de errata en aanvullingen op dit bestek, alsook de bescheiden waarnaar in dit standaardbestek verwezen wordt. De indeling van onderhavig bestek is deze van het standaardbestek 250 voor de wegenbouw versie 4.1, met dien verstande dat enkel en alleen de voorschriften worden vermeld die worden aangevuld of gewijzigd. De voorschriften uit Standaardbestek 250, versie 4.1 en de voorschriften van onderhavig bestek zijn cumulatief van toepassing. Ingeval van tegenstrijdigheid tussen beide voorschriften, hebben de voorschriften van onderhavig bestek voorrang.

- De Algemene Aanvullingen Gemeentelijke Rioleringswerken voor het SB250, versie 4.1. (beschikbaar via www.Vlario.be);
- Het Vlarebo Hoofdstuk XIII en bijhorende codes van goede praktijk.

Administratieve bepalingen

Dit eerste deel heeft betrekking op de regeling tot gunning van een overheidsopdracht tot de opdrachtnemer is aangesteld.

De bepalingen die vervat zijn in dit deel, hebben betrekking op de wet van 17 juni 2016 en het Koninklijk Besluit van 18 april 2017 en latere wijzigingen.

Beschrijving van de opdracht

Voorwerp van deze werken :

Onderhouden en herstellen verhardingen met kleinschalige materialen 2020.

Toelichting :

Deze aanneming heeft tot doel om in opdracht van en voor rekening van de gemeente Evergem werken aan openbare infrastructuur uit te voeren met kleinschalige materialen :

- Voorbereidende werken: rooien beplantingen, opbreken straatmeubilair
- Opbreken verhardingen : voetpaden, fietspaden, wegverhardingen.
- Opbreken lijnvormige elementen : weggoten, kantstroken, trottoirbanden.
- Grondverzet
- Aanpassen bestaande verhardingen : voetpaden, fietspaden, wegverhardingen.
- Aanpassen bestaande lijnvormige elementen : weggoten, kantstroken, trottoirbanden.
- Plaatsen nieuwe verhardingen : voetpaden, fietspaden, wegverhardingen.
- Plaatsen nieuwe lijnvormige elementen : weggoten, kantstroken, trottoirbanden.
- Groenaanleg: aanleg grasmatten
- Herstellingswerken aan verhardingen

Werken die met bovenvermelde werken kunnen samengaan :

- Aanpassen of vernieuwen rioleringsinfrastructuur : huisaansluitputjes, rioolkolken, toegangs- en verbindingsputten.

Plaats van uitvoering :

Grondgebied Evergem, 9940 Evergem

Identiteit van de opdrachtgever

Aanbestedende overheid:

Gemeente Evergem
Fortune De Kokerlaan 11
9940 Evergem

Het gemeentebestuur van Evergem treedt in deze opdracht op als aankoopcentrale in de zin van artikel 2, 6° van de Wet van 17 juni 2016 inzake overheidsopdrachten.

Voor de toepassing van de administratieve en contractuele bepalingen wordt hierna verstaan onder:

- aankoopcentrale: gemeentebestuur Evergem
- aanbestedende overheid: gemeentebestuur Kaprijke (aanbestedende overheid die zich aansluit bij deze overheidsopdracht
- opdrachtnemer: inschrijver waarmee het gemeentebestuur van Evergem de opdracht gesloten heeft

Enkel aanbestedende overheden en/of entiteiten die gebonden zijn door de wetgeving op de overheidsopdrachten kunnen deelnemen aan de aankoopcentrale.

Het gemeentebestuur van Evergem oefent de aankoopcentrale uit door het plaatsen van een opdracht en het sluiten van een raamovereenkomst voor het onderhouden en herstellen van verhardingen met kleinschalige materialen waarop het gemeentebestuur van Kaprijke beroep kan doen (gecentraliseerde aankoopactiviteit in de zin van artikel 2, 7°, a) van de wet van 17 juni 2016).

Het gemeentebestuur van Evergem past autonoom deze procedure toe zonder gedetailleerde instructies van het gemeentebestuur van Kaprijke. Op basis van de raamovereenkomst sluit het gemeentebestuur van Kaprijke zelf een contract af met de opdrachtnemer. Een aanbestedende overheid die een beroep doet op een aankoopcentrale is vrijgesteld van de verplichting om zelf een plaatsingsprocedure te organiseren.

Het gemeentebestuur van Kaprijke is kandidaat-deelnemer en laten hiermee hun interesse blijken om in het kader van deze overheidsopdracht, waarbij het gemeentebestuur van Evergem optreedt als aankoopcentrale, desgewenst beroep te doen op de diensten van de opdrachtnemer omschreven in dit bestek. Zij zijn hiertoe echter niet verplicht. Deze vraag tot deelname is indicatief zonder enige verbintenis vanwege het gemeentebestuur van Evergem en limitatief (niet-vermelde entiteiten kunnen geen gebruik maken van deze raamovereenkomst).

Een bestelling geplaatst bij de opdrachtnemer door een aanbestedende overheid verbindt enkel deze aanbestedende overheid. Het gemeentebestuur van Evergem kan zelf niet aansprakelijk worden gesteld voor de moeilijkheden met betrekking tot die bestelling, tenzij het gemeentebestuur van Evergem zelf de besteller is.

Wijze van gunnen

De opdracht wordt gegund bij wijze van de openbare procedure.

Prijsvaststelling

De opdracht wordt beschouwd als een gemengde opdracht.

De gemengde opdracht is een opdracht waarbij de prijsvaststelling gebeurt volgens meerdere soorten bedoeld in de punten 3° tot 5° van artikel 2 van het Koninklijk Besluit van 18 april 2017.

De opdracht wordt gegund op basis van de eenheidsprijzen opgegeven in de offerte. Bij het opstellen van de lastvoorwaarden van deze opdracht beschikt de aanbestedende overheid nog niet over de exact benodigde hoeveelheden. Daarom zijn de vermoedelijke hoeveelheden louter indicatief. Zij binden het bestuur op geen enkele wijze. De aannemer kan geen schadevergoeding eisen indien deze vermoedelijke hoeveelheden niet bereikt worden.

Elementen die in de prijzen begrepen zijn

Onverminderd hetgeen voorzien is in het standaardbestek 250 zijn de volgende kosten ten laste van de aannemer (en dus inbegrepen in de aannemingssom) tenzij hiervoor een aparte post werd voorzien :

- Alle heffingen welke de opdracht belasten.
- Alle werken, leveringen en bijkomende werken die inherent zijn aan de uitvoering van de algemene maatregelen van artikel 79 (organisatie van de bouwplaats) KB Uitvoering.
- Alle algemene onkosten, bijkomende kosten en onderhoudskosten gedurende de uitvoerings- en waarborgtermijn.
- De volledige reiniging van de bouwplaats en bouwwerken en de omgeving bij het einde van de aanneming.
- De kosten verbonden aan de bescherming (bij o.a. het uitvoeren van asfaltwerken) of het terug plaatsen volgens de regels van de kunst (bij o.a. het uitvoeren van bestratingswerken)

van signalisatieborden, merkpunten van andere nutsbedrijven en de geodetische of eigendomspalen.

Met betrekking tot de afvoer en verwerking van grondoverschotten is het volgende van toepassing :

De aannemer dient bij zijn inschrijving rekening te houden met alle kosten die verbonden zijn aan het naleven van de wetgeving met betrekking tot het grondverzet. Alle kosten die hiermee verbonden zijn dienen in de eenheidsprijzen of totaalprijzen te zijn opgenomen. Het gemeentebestuur van Evergem heeft een overeenkomst met een GRC - Top. De overeenkomst omvat de overname en eventuele verwerking van de uitgegraven bodem afkomstig van wegenwerken verspreid over het grondgebied van de gemeente Evergem. De milieukwaliteit van de uitgegraven bodem is onbekend. Grond die vrijkomt bij het uitvoeren van de werken en die niet kan herbruikt worden binnen het kadastraal perceel dient afgevoerd te worden naar de GRC - Top waarmee het gemeentebestuur een overeenkomst heeft.

De aannemer dient een prijs per ton op te geven enkel voor het afvoeren van de vrijgekomen grond naar de GRC - Top. Deze GRC - Top ligt op maximum 30 km afstand van het geografisch centrum van de gemeente Evergem. De GRC - Top factureert de aangevoerde grond rechtstreeks naar het gemeentebestuur. De GRC - Top staat in voor het opmaken van de vrachtbrieven (grondtransportmelding, vrachtbon ...) De transportdocumenten en de weegbonnen afgegeven aan de ingang van de GRC - Top dienen overgemaakt te worden aan het opdrachtgevend bestuur. Bij verlies of het ontbreken van bovenvermelde documenten zijn alle kosten, met betrekking tot het afleveren en verwerken van de grond ten laste van de aannemer. Alle opbraakmaterialen en de uit te graven en af te voeren gronden dienen volledig van elkaar gescheiden te zijn. Teerhoudende asfalt wordt eveneens volledig gescheiden gehouden van alle andere bouwstoffen en/of gronden. Bij ontstentenis van deze zorg en het weren van de vracht bij de GRC - Top zijn alle kosten die hieruit voortvloeien ten laste van de aannemer.

Voor de eventuele omzetting van gewichtshoeveelheden grond, zand en zandcement naar volumehoeveelheden en omgekeerd wordt een soortelijk gewicht van 1,6 ton/m³ als basis van berekening aangenomen voor losse grond (bv op vrachtwagen) en 1,8 ton/m³ voor compacte grond.

De afvoer van gronden naar een GRC - Top of stortplaats gebeurt slechts na goedkeuring van de aanbestedende overheid. Eventuele tijdelijke opslagplaatsen zijn een last van de aanneming.

Krachtens de K.B. 's van 05-05-1952 en 20-07-1978 betreffende het Opzoekingscentrum voor de Wegenbouw, is de aannemer een bijdrage aan dat centrum verschuldigd. In de opmetingsstaat wordt hiervoor geen afzonderlijke post voorzien.

Toegangsrecht en kwalitatieve selectie

Het offerteformulier moet vergezeld zijn van volgende stukken:

Juridische situatie van de inschrijver (toegangsrecht)

Een verklaring op erewoord dat de inschrijver :

- niet veroordeeld is geweest voor deelname aan een criminele organisatie, omkoping, fraude of het witwassen van geld
- niet in staat van faillissement of vereffening verkeert;
- geen aangifte van faillissement heeft gedaan of procedure van vereffening of gerechtelijke reorganisatie aanhangig is tegen hem;
- niet veroordeeld is geweest voor een misdrijf dat de professionele integriteit aantast;

- bij zijn beroepsuitoefening geen ernstige fout heeft begaan;
- in orde is met de betaling van sociale zekerheidsbijdragen;
- in orde is met de betaling van belastingen
- zich niet schuldig heeft gemaakt aan valse verklaringen bij het verstrekken van deze inlichtingen.

Technische bekwaamheid van de inschrijver (kwalitatieve selectie)

- Een lijst met de namen en de beroepskwalificaties van de personen die belast zijn met de uitvoering van de opdracht;
- Een verklaring welke de werktuigen, het materieel en de technische uitrusting vermeldt waarover de aannemer voor het verlenen van de opdracht beschikt;
- Het bewijsstuk dat de asfaltplant permanent COPRO-gekeurd wordt;

Minimumeisen: Alle gevraagde documenten zijn bij de offerte te voegen.

Vereiste erkenning van aannemers (categorie en klasse - de klasse wordt bepaald op het ogenblik van de gunning)

C (Wegenbouwkundige werken) , Klasse 2*

* enkel ten indicatieven titel. De feitelijke erkenningsklasse wordt immers bepaald door het bedrag van de offerte (exclusief BTW).

Illegaal verblijvende onderdanen

Wanneer de opdrachtnemer of onderaannemer het in artikel 49/2, vierde lid, van het Sociaal Strafwetboek bedoelde afschrift ontvangt waarmee zij ervan in kennis wordt gesteld dat zij een of meerdere illegaal verblijvende onderdanen van een derde land in België tewerkstelt, onthoudt deze onderneming zich ervan, met onmiddellijke ingang, de plaats van uitvoering van de opdracht nog verder te betreden of nog verder uitvoering aan de opdracht te geven, en wel tot de aanbestedende instantie een bevel in andere zin zou geven.

hetzelfde geldt wanneer de voormelde opdrachtnemer of onderaannemer ervan in kennis wordt gesteld:

- ofwel door de opdrachtnemer of de aanbestedende instantie, dat zij de in artikel 49/2, eerste dan wel tweede lid, van het Sociaal Strafwetboek bedoelde kennisgeving heeft ontvangen die betrekking heeft op deze onderneming;
- ofwel door middel van de in artikel 35/12 van de wet van 12 april 1965 betreffende de bescherming van het loon der werknemers bedoelde aanplakking, dat zij een of meerdere illegaal verblijvende onderdanen van een derde land in België tewerkstelt.

De opdrachtnemer of onderaannemer is er bovendien toe gehouden een clause op te nemen in de onderaannemingsovereenkomst die zij desgevallend zou sluiten, op grond waarvan:

- 1° de onderaannemer er zich van onthoudt de plaats van uitvoering van de opdracht nog verder te betreden of nog verder uitvoering aan de opdracht te geven, indien uit een in uitvoering van artikel 49/2 van het Sociaal Strafwetboek opgestelde kennisgeving blijkt dat deze onderaannemer een illegaal verblijvende onderdaan van een derde land tewerkstelt;
- 2° de niet-naleving van de onder 1° gestelde verplichting aanzien wordt als een ernstige tekortkoming in hoofde van de onderaannemer, ingevolge waarvan de onderneming is gemachtigd de overeenkomst te verbreken;
- 3° de onderaannemer ertoe is gehouden een soortgelijke clause als onder 1° en 2° op te nemen in de onderaannemingsovereenkomsten en ervoor te zorgen dat dergelijke clauses ook in de verdere onderaannemingsovereenkomsten worden opgenomen.

Loon verschuldigd aan werknemers

Wanneer de opdrachtnemer of onderaannemer het in artikel 49/1, derde lid van het Sociaal Strafwetboek bedoelde afschrift ontvangt van kennisgeving waarmee zij ervan in kennis wordt gesteld dat zij een zwaarwichtige inbreuk heeft begaan op de verplichting haar werknemers tijdig het loon te betalen waarop deze recht hebben, onthoudt zij zich ervan, met onmiddellijke ingang, de plaats van uitvoering van de opdracht nog verder te betreden of nog verder uitvoering aan de opdracht te geven, en wel tot zij het bewijs voorlegt aan de aanbestedende instantie dat de betrokken werknemers integraal zijn uitbetaald.

Hetzelfde geldt wanneer de voormelde opdrachtnemer of onderaannemer ervan in kennis wordt gesteld:

- ofwel, naargelang, het geval, door de opdrachtnemer of de aanbestedende instantie, dat zij de in artikel 49/1, eerste lid, van het Sociaal Strafwetboek bedoelde kennisgeving heeft ontvangen die betrekking heeft op deze opdrachtnemer of onderaannemer;
- ofwel door middel van de in artikel 35/4 van de wet van 12 april 1965 betreffende de bescherming van het loon der werknemers bedoelde aanplakking.

De opdrachtnemer of onderaannemer is er bovendien toe gehouden een clausule op te nemen die in de onderaannemingsovereenkomst die zij desgevallend zou sluiten, op grond waarvan:

- 1° de onderaannemer er zich van onthoudt de plaats van uitvoering van de opdracht nog verder te betreden of nog verder uitvoering aan de opdracht te geven, indien uit een in uitvoering van artikel 49/1 van het Sociaal Strafwetboek opgestelde kennisgeving blijkt dat deze onderaannemer op zwaarwichtige wijze tekortschiet in zijn verplichting het aan zijn werknemers verschuldigde loon tijdig uit te betalen;
- 2° de niet-naleving van de onder 1° gestelde verplichting aanzien wordt als een ernstige tekortkoming in hoofde van de onderaannemer, ingevolge waarvan de opdrachtnemer is gemachtigd de overeenkomst te verbreken;
- 3° de onderaannemer ertoe is gehouden een soortgelijke clausule als onder 1° en 2° op te nemen in de onderaannemingsovereenkomsten en ervoor te zorgen dat dergelijke clausules ook in de verder onderaannemingsovereenkomsten worden opgenomen.

Vorm en inhoud van de offerte

De inschrijver maakt zijn offerte op in het Nederlands en vult de samenvattende opmeting in op het eventueel bij het bestek behorende formulier. Indien hij deze op andere documenten maakt dan op het voorziene formulier, dan draagt hij de volle verantwoordelijkheid voor de volledige overeenstemming van de door hem aangewende documenten met het formulier.

Alle documenten opgesteld of vervolledigd door de inschrijver of zijn gevolmachtigde zijn gedateerd en door hem ondertekend. Als de ondertekening gebeurt door een gemachtigde, vermeldt hij duidelijk zijn volmachtgever of volmachtgevers. De gemachtigde voegt bij de offerte de authentieke of onderhandse akte waaruit zijn bevoegdheid blijkt of een afschrift van zijn volmacht.

Doorhalingen, overschrijvingen, aanvullingen of wijzigingen, zowel in de offerte als in de bijlagen, die de essentiële voorwaarden van de opdracht zoals prijzen, termijnen, technische specificaties

kunnen beïnvloeden, moeten eveneens door de inschrijver of zijn gemachtigde ondertekend worden.

Prijzen moeten steeds opgegeven worden in euro.

De eenheidsprijzen worden gepreciseerd tot 2 cijfers na de komma. Elk berekend bedrag wordt afgerond op één eurocent; het gedeelte van de eurocent gelijk aan of groter dan 0,005 euro wordt afgerond naar boven en het gedeelte van de eurocent kleiner dan 0,005 euro naar beneden. Het totale bedrag van iedere post in de samenvattende opmetingsstaat wordt voluit geschreven. Het totale bedrag van de offerte wordt voluit geschreven.

Eventuele kortingen moeten steeds in de eenheidsprijs verrekend zijn en worden niet afzonderlijk vermeld.

Indienen van de offerte

“De offertes worden elektronisch ingediend via de e-tendering website. De offertes worden opgemaakt in pdf-formaat. De inschrijver voegt aanvullend een Excel formaat van de meetstaat toe als werkdocument.

Indien de inschrijver een ander formulier gebruikt dan het Excel-bestand dat door de aanbesteder ter beschikking wordt gesteld, dan draagt hij de volle verantwoordelijkheid voor de volledige overeenstemming van de door hem aangewende documenten met het formulier. Hij waarborgt dat beide documenten identiek zijn”. In de bestandsnaam van de offerte en de bijlagen wordt de naam van de inschrijver vooraan gezet.

Bij een elektronische indiening van de offertes moet het indieningsrapport voorzien zijn van een gekwalificeerde elektronische handtekening.

Als de ondertekening van het indieningsrapport gebeurt door een gemachtigde, vermeldt hij duidelijk zijn volmachtgever of volmachtgevers. De gemachtigde voegt de authentieke of onderhandse akte toe waaruit zijn bevoegdheid blijkt of een scan van het afschrift van zijn volmacht.

Enkel offertes die uiterlijk vóór 14 december 2020 om 12.00 uur via de e-Tendering internetsite <https://eten.publicprocurement.be/> worden verstuurd, worden door de aanbestedende overheid aanvaard. De e-Tendering internetsite waarborgt de naleving van de voorwaarden van artikel 14 §7 van de wet van 17 juni 2016.

Verzending van een offerte per elektronische mail is NIET toegestaan; deze offerte wordt beschouwd als een onregelmatige offerte.

Door het indienen van een offerte aanvaarden de inschrijvers onvoorwaardelijk de inhoud van het bestek en de bijhorende opdrachtdocumenten en de invulling van de plaatsingsprocedure zoals deze in het bestek beschreven is en aanvaarden zij zelf door de bepalingen ervan gebonden te zijn.

Indien een inschrijver in dat verband een bezwaar heeft, dient hij dat schriftelijk en per aangetekende post binnen zeven kalenderdagen na ontvangst van het bestek, bekend te maken aan de aanbestedende overheid met omschrijving van de reden. Als de inschrijver in de opdrachtdocumenten fouten of leemten ontdekt die van dien aard zijn dat ze de prijsberekening of de vergelijking van de offertes onmogelijk maken, meldt hij dit onmiddellijk en schriftelijk aan

de aanbestedende overheid ten laatste tien dagen vóór de limietdatum en het limietuur voor het indienen van de offertes.

Opening van de offertes

Via de e-tendering website en de daarop vermelde datum van 14 december 2020 om 11.00 uur

Verbintenistermijn

De termijn gedurende dewelke de inschrijver door zijn offerte gebonden blijft, bedraagt 120 kalenderdagen, te rekenen vanaf de uiterste datum voor ontvangst.

Gunningscriteria

Prijs is het enige gunningscriterium. De aanbestedende overheid kiest de laagste regelmatige offerte.

Prijsherzieningen

De prijsherziening wordt berekend met volgende formule:

p = herzieningscoëfficiënt (k) x P

$$p = P \times \left(0,27 \times \frac{s}{S} + 0,50 \times \frac{ow475}{OW475} + 0,06 \times \frac{nace2800}{NACE2800} + 0,02 \times \frac{ow550bis}{OW550bis} + 0,05 \times \frac{i_g}{I_g} + 0,05 \times \frac{i_c}{I_c} + 0,05 \right)$$

herzienbaar gedeelte = volledige meetstaat uitgezonderd posten 1, 2 en 3

P is het op basis van de overeenkomst vastgestelde bedrag van de staat, exclusief btw en zonder toepassing van prijsherziening en straffen.

p is het herziene bedrag, rekening houdend met de schommelingen van de lonen en van de erop betrekking hebbende sociale lasten en verzekeringen, alsmede van de prijzen van de materialen, grondstoffen en verbruiksproducten, exclusief btw en zonder toepassing van straffen;

S is het basisloon, vastgesteld door het Nationaal Paritair Comité van het Bouwbedrijf of door het Paritair Comité voor de metaal, machine- en elektrische bouw of door het Paritair Subcomité voor de elektriciens: installatie en distributie, vermeerderd met de door de Federale Overheidsdienst. Economie, KMO, Middenstand en Energie aangenomen totale sociale lasten en verzekeringen, van kracht 10 dagen vóór de datum van de opening van de offertes. De waarden van de uurlonen worden afgerond tot 5 cijfers na de komma. Het zesde cijfer verhoogt met 1 indien het 6de cijfer gelijk is aan 5 of hoger.

Het toegepaste basisloon wordt vermeld in de opdrachtdocumenten. De inschrijver vermeldt op zijn offerteformulier het Paritair Comité waartoe hij behoort, alsook zijn huidig aantal werknemers.

- s is hetzelfde gemiddelde van de urenlonen, zoals aangenomen door de Federale Overheidsdienst Economie, KMO, Middenstand en Energie op de aanvangsdatum van de beschouwde periode.
- OW475 is de referentieprijis van betonnen straatstenen, vastgesteld door de Commissie Prijslijst Bouwmaterialen voor de maand N-1 die de opening van de offertes in de maand N voorafgaat.
- ow475 is de referentieprijis van betonnen straatstenen, vastgesteld door de Commissie Prijslijst Bouwmaterialen voor de maand N-1 die het begin van de beschouwde periode in de maand N voorafgaat.
- NACE2800 is de afzetprijisindex voor de vervaardiging van machines, apparaten en werktuigen, vastgesteld door de federale overheidsdienst Economie, KMO, Middenstand en Energie voor de maand N-3 die de opening van de offertes in de maand N voorafgaat.
(<https://statbel.fgov.be/nl/themas/conjunctuurindicatoren/prijzen/afzetprijisindexen-industrie>).
- nace2800 is de afzetprijisindex voor de vervaardiging van machines, apparaten en werktuigen, vastgesteld door de federale overheidsdienst Economie, KMO, Middenstand en Energie voor de maand N-3 die het begin van de beschouwde periode in de maand N voorafgaat.
(<https://statbel.fgov.be/nl/themas/conjunctuurindicatoren/prijzen/afzetprijisindexen-industrie>).
- OW550BIS is de referentieprijis van stookolie, vastgesteld door de Commissie Prijslijst Bouwmaterialen voor de maand N-1 die de opening van de offertes in de maand N voorafgaat.
- ow550bis is de referentieprijis van stookolie, vastgesteld door de Commissie Prijslijst Bouwmaterialen voor de maand N-1 die het begin van de beschouwde periode in de maand N voorafgaat.
- I_G is het indexcijfer I_C , behalve alcoholische dranken, tabakswaren en motorbrandstoffen uitgezonderd LPG, vastgesteld door de federale overheidsdienst Economie, KMO, Middenstand en Energie (<http://statbel.fgov.be/>) voor de maand N-1 die de opening van de offertes in de maand N voorafgaat.
- i_g is het indexcijfer i_c , behalve alcoholische dranken, tabakswaren en motorbrandstoffen uitgezonderd LPG, vastgesteld door de federale overheidsdienst Economie, KMO, Middenstand en Energie (<http://statbel.fgov.be/>) voor de maand N-1 die het begin van de beschouwde periode in de maand N voorafgaat.
- I_C is het indexcijfer op basis van de korf goederen en diensten representatief voor de verbruiksgewoonten van gezinnen, vastgesteld door de federale overheidsdienst

Economie, KMO, Middenstand en Energie (<http://statbel.fgov.be/>) voor de maand N-1 die de opening van de offertes in de maand N voorafgaat.

- i_c is het indexcijfer op basis van de korf goederen en diensten representatief voor de verbruiksgewoonten van gezinnen, vastgesteld door de federale overheidsdienst Economie, KMO, Middenstand en Energie (<http://statbel.fgov.be/>) voor de maand N-1 die het begin van de beschouwde periode in de maand N voorafgaat.

Het hoofdaandeel van de werken bestaat uit bestratingswerken met betonstraatstenen. Bijgevolg zal gebruik gemaakt worden van de bovenstaande herzieningsformule (Standaardbestek 250 versie 4.1, formule nr. 0603.00002). Indien bij de realisatie van een deelopdracht een aanzienlijk gedeelte andere werken (bv. lijnvormige elementen) wordt uitgevoerd, kan het bestuur in onderling overleg met de aannemer beslissen om voor dat gedeelte andere herzieningsformules uit het Standaardbestek 250 versie 4.1 toe te passen.

Varianten

Vrije varianten worden niet toegestaan.
Er zijn geen verplichte of facultatieve varianten voorzien.

Keuze van offerte

De aanbestedende overheid kiest de laagste regelmatige offerte.

Door de indiening van zijn offerte aanvaardt de inschrijver al de clausules van het bestek en verzaakt hij aan alle andere voorwaarden. Voor zover tijdens het onderzoek van de offerte door de aanbestedende overheid wordt vastgesteld dat er door de inschrijver voorwaarden zijn gevoegd waardoor het onduidelijk is of de inschrijver zonder voorbehoud akkoord gaat met de voorwaarden van het bestek, behoudt de aanbestedende overheid zich het recht voor om de offerte als substantieel onregelmatig af te wijzen.

De aanbestedende overheid verbetert de rekenfouten en de zuiver materiële fouten in de offertes, zonder dat zij voor niet-ontdekte fouten aansprakelijk is. Hiervoor kan de aanbestedende overheid aan de inschrijver vragen om binnen de door haar bepaalde termijn de draagwijdte van zijn offerte te verduidelijken of aan te vullen, zonder deze te wijzigen, teneinde de werkelijke bedoeling na te gaan.

Contractuele bepalingen

Dit tweede deel regelt de procedure die betrekking heeft op de uitvoering van de opdracht. Voor zover er niet van afgeweken wordt, is het Koninklijk Besluit van 14 januari 2013 en latere

wijzigingen tot bepaling van de algemene uitvoeringsregels van de overheidsopdrachten en van de concessies voor openbare werken van toepassing.

Leidend ambtenaar

De leiding over en het toezicht op de uitvoering van de werken zal gebeuren door de leidend ambtenaar:

Het college van Burgemeester en schepenen is van rechtswege leidend ambtenaar en bij de gunning wordt de leidend ambtenaar aangesteld.

Het mandaat van de leidend ambtenaar bestaat enkel uit::

- De technische en administratieve opvolging van de werken tot en met de definitieve oplevering.
- De keuring van de producten zowel de a priori als de a posteriori.
- Het nazicht van de uitgevoerde hoeveelheden en het nazicht van de vorderingsstaten.
- Het opmaken van de processen - verbaal van vaststelling.
- De organisatie van de voorlopige en definitieve oplevering van de werken.
- Het instaan voor het toezicht op de werken o.a. de controle van het dagboek der werken.

De aannemer kan zich op dit toezicht niet beroepen om van zijn aansprakelijkheid te worden ontheven wanneer de werken uit hoofde van een of ander gebrek zouden worden geweigerd.

Verzekeringen

De opdrachtnemer sluit de verzekeringen die zijn aansprakelijkheid inzake arbeidsongevallen dekken, alsook zijn burgerlijke aansprakelijkheid ten aanzien van derden bij de uitvoering van de opdracht.

Binnen een termijn van dertig dagen na het sluiten van de opdracht toont de opdrachtnemer aan dat hij deze verzekeringscontracten is aangegaan, aan de hand van een attest waaruit de door de opdrachtdocumenten vereiste omvang van de gewaarborgde aansprakelijkheid blijkt.

Op elk ogenblik tijdens de uitvoering van de opdracht legt de opdrachtnemer dit attest over, binnen een termijn van vijftien dagen na ontvangst van het verzoek van de aanbestedende overheid.

Verzekering "Alle bouwplaatsrisico's"

Duurtijd: vanaf de aanvang van de werken tot einde waarborgtermijn

Verzekerde waarden: Het bedrag van de studie- en toezichtskosten wordt geraamd op 5% van de aannemingssom.

Indien bij schade vastgesteld wordt dat er geen polis bestaat of dat de polis afwijkt van de voorzieningen, dan neemt de aannemer alle nadelige gevolgen en de hieruit voortvloeiende kosten, voor om het even welke partij, op zich.

Borgtocht

Volgende borgtocht wordt gevraagd: 15.000 EUR (excl. BTW)

De borg blijft staan gedurende de volledige looptijd van de opdracht (4 jaar) tenzij hij gebruikt wordt bij slecht uitgevoerde werken of niet nageleefde uitvoeringstermijnen.

Pas aan het einde van de opdracht wordt de helft van de borgtocht vrijgegeven bij de voorlopige oplevering. De tweede helft wordt vrijgegeven aan het einde van de waarborgperiode bij de definitieve oplevering.

De borgtocht moet gesteld worden binnen 30 kalenderdagen volgend op de dag van de sluiting van de opdracht bij aangetekende zending. Het bewijs van borgstelling moet verstuurd worden aan het adres van de aanbestedende overheid. Wanneer de opdrachtnemer de borgtocht niet stelt binnen de vermelde termijn, kan gehandeld worden overeenkomstig de mogelijkheden vermeld in artikel 29 van het Koninklijk Besluit van 14 januari 2013.

Het verzoek van de opdrachtnemer om over te gaan tot de oplevering geldt als verzoek tot vrijgave van de borgtocht.

Onderaannemers

De aannemer dient aan het bestuur het bewijs voor te leggen dat, op het ogenblik dat hij de uitvoering van een deel van de opdracht aan een onderaannemer toevertrouwt, deze voldoet aan de wetgeving houdende regeling van erkenning van de aannemers, in verhouding tot het deel van de opdracht dat hij zal uitvoeren.

Zolang deze bewijzen niet zijn overgemaakt mag een onderaannemer niet werken. De onderaannemer moet tijdens de uitvoering van het deel van de opdracht dat hem werd toevertrouwd in het bezit zijn van de vereiste erkenning.

Elke inbreuk op de geëiste erkenning van de onderaannemers zal beschouwd worden als een tekortkoming van de aannemer aan de bepalingen van zijn contract. Het bestuur kan zonder ingebrekestelling de onmiddellijke stopzetting bevelen van elk werk dat door een niet erkende onderaannemer wordt uitgevoerd. In dit geval draagt de aannemer al de gevolgen van de schorsing.

Ketenaansprakelijkheid

In het kader van de ketenaansprakelijkheid is de opdrachtnemer aansprakelijk voor zijn (onder)onderaannemers. (Onder)onderaannemers met fiscale en sociale schulden mogen de werf niet betreden. Bij niet naleving hiervan, zijn de financiële gevolgen ten laste van de opdrachtnemer en moet de (onder)onderaannemer onmiddellijk de werf verlaten.

De opdrachtgever zal een dagelijkse boete per persoon toepassen volgens art. 45§2 zolang dit niet is gebeurd en desgevallend ook ambtshalve maatregelen nemen.

De opdrachtnemer zal 7 dagen voor een (onder)onderaannemer de werken aanvat, dit melden en de RPR nummer meedelen van de (onder)onderaannemer.

Deze aanvulling is voorzien ten gevolge van art. 30 bis van de RSZ-wet en art. 402 WIB.

Rechtstreekse vordering

De onderaannemer kan een rechtstreekse vordering instellen conform artikel 1798 BW.

Veiligheidscoördinatie en veiligheidsvoorschriften

De aannemer wordt erop gewezen dat het KB van 25 januari 2001 betreffende de tijdelijke of mobiele bouwplaatsen van toepassing is.

Gedurende de werken draagt de aannemer met zijn personeel ertoe bij dat de veiligheidsvoorschriften op alle werfactiviteiten worden nageleefd volgens:

- Het KB van 25 januari 2001 betreffende de tijdelijke of mobiele bouwplaatsen;
- De Wet op het welzijn van 04-08-1996;
- De Codex over het welzijn op het werk;
- Het ARAB (waarin het AREI is opgenomen)

Alle kosten die voortvloeien uit wettelijke verplichtingen en uit de contractuele verplichtingen vormen een aannemingslast en de veiligheidsmaatregelen zitten vervat in de eenheidsprijzen.

Veiligheidscoördinatie-verwezenlijking

Indien er met onderaannemers gewerkt wordt, stelt de inschrijver gedurende de volledige duur van de overeenkomst (dit is vanaf de aanvang tot en met de datum van voorlopige oplevering) een veiligheidscoördinator-verwezenlijking ter beschikking.

Overeenkomstig het KB van 25-01-2001 wordt een coördinator-verwezenlijking (VC-V) door de opdrachtgever aangeduid. De aannemer stelt overeenkomstig een coördinator voor die voldoet aan de wettelijke vereisten.

Met de aanbevelingen van de veiligheidscoördinator zal strikt rekening gehouden worden indien de leidend ambtenaar beslist deze op te leggen, zonder dat dit echter kan leiden tot vergoedingen in meer voor de aannemer ingeval deze aanbevelingen voortvloeien uit wettelijke verplichtingen.

Overeenkomstig artikel 20 van het KB van 25-01-1001 betreffende de tijdelijke en mobiele bouwplaatsen, zal er tussen de coördinator-verwezenlijking en de aanbestedende overheid een schriftelijke overeenkomst worden afgesloten.

Van het verslag van de coördinator moet steeds een afschrift aan het opdrachtgevend bestuur worden overgemaakt.

Algemene organisatie van de bouwplaats

Algemeen

De aannemer dient zijn werf dusdanig te organiseren dat de hinder voor aangelanden en verkeer tot een minimum beperkt blijft. De toegang tot de aan het werk palende eigendommen wordt verzekerd voor hulpdiensten.

Eens de werken gestart moet non-activiteit op de werven vermeden worden (uitgezonderd droogtijden).

Opslag van materialen op de openbare weg of op openbare terreinen zal tot de hoogst noodzakelijke termijn en oppervlakte beperkt worden.

Het is niet toegelaten om machines zoals betonmixers, betonverwerkingsmachines, asfaltfinishers, e.d. te reinigen op onverharde bermen, in grachten, op afgewerkte verhardingen, in rioolkolken of inspectieputten.

Installaties van concessie-houdende en/of nutsmaatschappijen

Aanvullend op het standaardbestek 250 (versie 4.1):

Van zodra de aannemer het bericht ontvangen heeft dat het werk hem is toegewezen, vraagt hij via KLIP/KLIM overeenkomstig de toepasselijke wetgeving de meest recente plannen aan van de boven- of ondergrondse leidingen, kabels of ander installaties langs het tracé der werken.

Teneinde de door de nutsmaatschappijen ter beschikking gestelde liggingsplannen te controleren en eventueel aan te passen zal de aannemer op alle nodige plaatsen overgaan tot het uitvoeren van sonderingen om de juiste ligging van de leidingen te bepalen, en dit volgens de voorschriften van de betreffende nutsmaatschappij(en). De uitvoering van deze sonderingen is een last van de aanneming.

Tevens zal de aannemer de aanbestedende overheid, per aangetekend schrijven, op de hoogte brengen van alle te verplaatsen nutsvoorzieningen teneinde de nodige schikkingen te kunnen treffen met de concessie-houdende diensten.

De coördinatie van de te verplaatsen nutsvoorzieningen is een last van de aanneming, daartoe zal de aannemer tijdens de uitvoering van het werk de concessie-houdende diensten op de hoogte houden van het verloop van zijn uitvoering en hij zal met de exploitanten de nodige schikkingen treffen om de aanwezige installaties in goede staat te houden of te laten verplaatsen. Hij zal eventueel zijn werkwijze en planning aan deze nutswerken aanpassen. Hij stelt het bestuur hier steeds schriftelijk van in kennis.

De uitvoeringsmoeilijkheden veroorzaakt door de aanwezige kabels, leidingen, enz. kunnen in geen geval door de aannemer ingeroepen worden om prijsherziening, meerprijs of termijnverlenging te bedingen, ook niet indien de door de aannemer geplande uitvoeringsmethode daardoor onmogelijk wordt.

De kosten van het tijdelijk ophangen en beschermen van leidingen, kabels, enz. gelegen binnen de grenzen van het werk zijn ten laste van de aannemer voor zover de last hiervoor niet op de eigenaars ervan berust.

De aannemer wordt er uitdrukkelijk op gewezen dat geen enkele ondergrondse leiding, kabel, e.d. in de kunstwerken, funderingen, grondstabilisaties en andere constructies mag ingewerkt of

ingestort worden, zonder uitdrukkelijke toelating van de betreffende nutsmaatschappij en de aanbestedende overheid.

Wanneer de aannemer bij de uitvoering van de werken omkaderingen, straatpotten, straatdeksels en aanduidingspalen ontmoet, moet hij die op hun plaats laten of ze terugplaatsen indien het voor de uitvoering van de werken noodzakelijk was ze tijdelijk te verwijderen.

In ieder geval mag er zich geen niveauverschil voordoen tussen de omkaderingen, straatpotten en straatdeksels met de omgevende bestrating. In geval van herplaatsing moeten de omkaderingen (ook onderkaders) en straatpotten zodanig herplaatst worden dat een normale bediening van de toestellen gewaarborgd is. De aanduidingspalen moeten volgens de vermelde coördinaten op de aanduidingsplaat teruggeplaatst worden.

Het op gepaste hoogte brengen van putjes, merktekens, sleutelmonden en deksels voor nutsleidingen vormt een last van de aanneming.

Vóór de voorlopige oplevering dient de aannemer een attest voor te leggen van de maatschappijen die de nutsleidingen beheren, waarin wordt bevestigd dat alle merktekens degelijk op hoogte gebracht zijn.

Reinigen en onderhoud wegennet

De aannemer dient er steeds voor te zorgen dat de rijwegen en fietspaden zuiver zijn en vrij van grondresten e.d.

De aannemer is verantwoordelijk voor alle schade die berokkend wordt door de aannemer aan het openbaar domein door de uitvoering van de werken.

Gedurende de volledige duur der werken worden de rijbanen, fietspaden en trottoirs in de onmiddellijke nabijheid van de bouwplaats behoorlijk gereinigd, onderhouden en in volmaakte staat en werking gehandhaafd op kosten van de aannemer.

Hij is verantwoordelijk voor de ongevallen die zouden voortspruiten uit een gebrek aan onderhoud. Hij treft tevens de nodige maatregelen om alle stofvorming op de werf tegen te gaan.

Signalisatie - Werfsignalisatie

Tijdens de uitvoering der werken dient de veiligheid der weggebruikers verzekerd te worden door het aanbrengen van de passende wettelijke signalisatie zoals voorgeschreven in :

- 1) Wet betreffende de politie over het wegverkeer (gecoördineerd door het K.B. van 16 maart 1968)
- 2) Koninklijk Besluit van 01 december 1975 behoudende het algemeen reglement op de politie van het wegverkeer.
- 3) Ministerieel Besluit van 11 oktober 1976 betreffende de minimumafmetingen en de bijzondere plaatsingsvoorwaarden van de verkeerstekens.
- 4) Ministerieel Besluit van 07 mei 1999 betreffende het signaleren van werken en verkeersbelemmeringen op de openbare weg.
- 5) Algemene omzendbrief nopens de wegsignalisatie en alle latere aanvullingen en wijzigingen aan hogervermelde documenten.
- 6) Standaardbestek 250 (versie 4.1) - Hoofdstuk 10.3 en 4

Betreffende de aan te brengen signalisatie dient de aannemer zich te wenden tot de Dienst Verkeer van het Gemeentebestuur Evergem. Per deelopdracht zal hij een signalatievoorstel indienen specifiek op maat voor de desbetreffende werken om op die manier een signalatievergunning te bekomen (website). Bij het afsluiten van wegen en omwille van het regelen eventuele omleiding van lijnbussen dient de aanvraag minsten 3 weken vóór de start der werken te gebeuren. De signalisatie mag slechts worden aangebracht na de officiële toekenning van de vergunning. Deze vergunning moet zich op de werf bevinden en vertoond worden op elk

verzoek van ter zake bevoegde diensten. De werken mogen slechts worden aangevangen nadat de signalisatie is geplaatst welke volledig in overeenstemming is met de opgelegde signalisatievergunning.

De signalisatie-uitrusting welke de werfzone afsluit op de kop en alle signalisatie die zich binnen deze afsluitingen bevindt, maakt deel uit van de werfsignalisatie. Onder werfsignalisatie wordt ook verstaan de bebakening van de tijdelijke constructies en bouwputten, de afsluitingen e.d. Enkel duidelijke, onbesmeurde en onbeschadigde, baren, schuttingen en verkeersborden mogen worden gebruikt.

Bijzondere aandacht moet worden gegeven aan het bord met naam en telefoonnummer van de verantwoordelijke voor de bebakening; dit bord moet duidelijk zichtbaar worden opgesteld en moet actuele gegevens dragen.

De aannemer zal de hem opgelegde signalisatie volledig opstellen, onderhouden en eventueel herstellen. Alle herstellingen dienen onmiddellijk uitgevoerd, dit binnen de 4 uur na de melding aan de aannemer.

De aannemer alleen blijft verantwoordelijk voor de instandhouding en de goede werking van de aangebrachte signalisatie. De werf- en omleidingssignalisatie is een algemene last van de aanneming.

Verzekering van wachtdienst 24/24 uur

De aannemer dient als last van de aanneming voor de gehele duur van de werken een wachtdienst te organiseren. Hij zal vóór de start van de werken zijn noodtelefoonnummer mededelen waarop hij 24/24 uur bereikbaar is, inbegrepen op zaterdag, zondag en feestdagen, vakantieperiodes e.d.

Bij niet bereikbaarheid van de aannemer zal bij noodgevallen het opdrachtgevend bestuur om de tussenkomst van derden vragen en de hieraan gekoppelde kosten ten laste van de aannemer doorrekenen.

Tevens zal bij niet-bereikbaarheid een éénmalige boete van 250 euro worden toegepast.

Communicatie

De aannemer staat in voor het tijdig verwittigen van de omwonenden en de handelaars wanneer er hinder te verwachten is. Bedrijven dient hij 5 dagen op voorhand te verwittigen bij niet toegankelijkheid. Hij zorgt voor de opmaak en verdeling van infobriefjes waarin vermeld wordt :

- Start en vermoedelijke einddatum van de hinder;
- Aard van de hinder;
- Toegankelijkheidsmogelijkheden;
- Naam en coördinaten van het aanspreekpunt van de aannemer.

Ook het opdrachtgevend bestuur dient van elke brief digitaal een kopie te verkrijgen.

Verzekering waterafvoer

De aannemer dient als last van de aanneming ten allen tijde de waterafvoer van waterlopen, grachten, rioleringen,...e.d. te verzekeren, derwijze dat de veroorzaakte opstuwings bij de maximaal te verzekeren afvoerdebieten geen aanleiding tot wateroverlast mag geven.

Tijdelijke inbuizingen van waterlopen, grachten, rioleringen, ... e.d. (bvb. in het kader van werfwegen) zijn niet toegelaten, wanneer aan bovenstaande voorwaarde niet is voldaan.

Instandhouding van de waterafvoer d.m.v. pompen is slechts aanvaardbaar, wanneer de pompgroep voorzien wordt van een noodgroep en de installatie voorzien is van een

alarminrichting. In dit geval moet het pompdebiet minstens gelijk zijn aan het maximaal te verzekeren afvoerdebiet. In alle andere gevallen is een overloopbeveiliging vereist.

Tegenproeven

De tegenproef gebeurt altijd op grond van een dubbel aantal stalen en proefstukken dan het aantal waarop de aangevochten proef werd verricht.

Teneinde representatief te zijn, moeten de kenmerken van de monsters en proefstukken voor de tegenproef, zoveel mogelijk deze van de monsters en proefstukken voor de oorspronkelijke proef benaderen. Derhalve moet bij bemonstering in situ, de monsterneming voor de tegenproef verricht worden binnen een straal van 1 meter van de plaatsen waar de monsters voor de oorspronkelijke proef werden genomen.

Dagboek der werken

Het dagboek der werken dient door de aannemer aangeleverd en dagelijks bijgehouden te worden met onder meer de volgende gegevens:

- Temperatuur en weersomstandigheden.
- Werkonderbrekingen te wijten aan ongunstige weersomstandigheden.
- De werkuren.
- Aantal en beroepsbekwaamheid der aanwezige werklieden.
- Het effectief gebruikte materieel en het materieel buiten dienst.
- Omvang en aard van de geleverde materialen en producten.
- De ter plaatse uitgevoerde proeven en de verstuurde monsters.
- Opsomming der geleverde prestaties.
- Meldingen van schade.

Telkens de leidende ambtenaar of een afgevaardigde van het bestuur, dit wenst, kan hij het dagboek inzien, voor akkoord ondertekenen, of bemerkingen noteren.

Looptijd en uitvoeringstermijn

Totale looptijd van deze opdracht: 48 maanden.

De werken worden aangevat op basis van een dienstbevel (werkopdracht). De aannemer dient de werken aan te vatten tussen de 15de en 60ste kalenderdag na het overmaken van het dienstbevel (bevel van aanvang). Dit geldt voor iedere afzonderlijke deelopdracht. Het aantal deelopdrachten is nog niet gekend.

De uitvoeringstermijn voor de werken wordt vastgesteld per deelopdracht. Zie onderstaande berekening van uitvoeringstermijn:

De uitvoeringstermijn, welke geldt als maximumtermijn, wordt verder bepaald per afzonderlijke opdracht (bestelbrief).

In principe gelden per opdracht de volgende criteria:

- 5 werkdagen per opdracht voor opstart en opkuis vermeerderd met:
- 5 werkdagen voor opdrachten waarvan het aanbestedingsbedrag kleiner is dan 10.000 EUR
- 10 werkdagen voor opdrachten waarvan het aanbestedingsbedrag gelegen is tussen 10.000 en 20.000 EUR

- 15 werkdagen voor opdrachten waarvan het aanbestedingsbedrag gelegen is tussen 20.000 en 50.000 EUR
- 20 werkdagen voor opdrachten waarvan het aanbestedingsbedrag gelegen is tussen 50.000 en 75.000 EUR
- 25 werkdagen voor opdrachten waarvan het aanbestedingsbedrag gelegen is tussen 75.000 en 100.000 EUR

De opdrachtnemer dient er rekening mee te houden dat er eventueel tegelijkertijd meerdere opdrachten dienen te worden uitgevoerd met volledig uitgeruste ploegen (graaf- en verdichtingsmachine inbegrepen).

Onafgezien van de resterende uitvoeringstermijn is de opdrachtnemer verplicht (een) bijkomende ploeg(en) in te schakelen indien dit noodzakelijk is om het ritme van de wegenwerken te kunnen aanhouden.

Volgens artikel Art. 42. §1, 2°, van de wet van 17 juni 2016, kan het opdrachtgevend bestuur, mits akkoord van de aannemer, de opdracht herhalen gedurende een periode van 3 jaar na de sluiting van de oorspronkelijke opdracht.

Betalingstermijn

- a) Aannemer maakt de vorderingsstaat op. Dit gebeurt bij het einde van de maand en voor werken die starten na de 15de is het tegen het einde van de volgende maand.
Enkel de prestaties die zijn uitgevoerd overeenkomstig bovenvermelde bepalingen en die niet zijn geweigerd, komen in aanmerking voor opname in de staat der werken. Anderzijds houdt de opname in deze staat niet in dat de desbetreffende werken zouden aanvaard zijn. Immers, de proefuitslagen die op het ogenblik van het opstellen van de vorderingsstaat nog niet gekend zijn of waarvoor nog geen beslissing is getroffen kunnen later eventueel een weigering ofwel straffen en refacties tot gevolg hebben.
- b) Doorsturen vorderingsstaat naar gemeente via aankoop@evergem.be. Vanaf deze ontvangstdatum + 1 dag heeft de gemeente 30 dagen om de vordering na te zien. U kan ook altijd nog een papieren versie doorsturen indien u niet beschikt over een digitale versie. Dan begint de termijn van 30 dagen te lopen vanaf dag van ontvangst + 1dag
- c) De aankoopdienst maakt de vorderingsstaat over aan de ontwerper en aan de gemeentelijke dienst die de werken opvolgt
- d) Nazicht door ontwerper ((zodanig dat het opdrachtgevend bestuur binnen de 30 dagen een collegebeslissing kan treffen omtrent de goedkeuring van de vorderingsstaat)
- e) Na nazicht en eventuele verbetering: goedkeuring door het schepencollege (als opdrachtgevend bestuur)
- f) Mail van dienst aankoop met een getekend besluit dat de vordering is goedgekeurd en dat de factuur mag opgemaakt worden. Aannemer heeft dan 5 dagen voor de factuur door te sturen.
- g) Factuur opmaken in PDF en doorsturen per mail naar aankoop@evergem.be . Op de factuur moet steeds de nummer (AW 2018/+ nr) vermeld worden die door de dienst aankoop zal meegedeeld worden in de mail van goedkeuring van de vorderingsstaat. Facturiatieadres : gemeentebestuur Evergem: F. De Kokerlaan 11,n 9940 Evergem – BTW 207 451 128

Er dienen aparte facturen opgesteld te worden voor werken aan de riolering. Bij het opdragen van de deelopdracht zal door de opdrachtgever aangegeven worden welke werken onder rioleringswerken vallen.

Op alle facturen moet het BTW-nummer van de gemeente Evergem vermeld worden

(BTW-nummer Gemeentebestuur Evergem : BE 0207.451.128).
Op alle facturen wordt noch het BTW-tarief, noch het bedrag van de verschuldigde BTW vermeld.

Op de facturen voor werken aan de riolering, dient vermeld te worden : "BTW te voldoen door de medecontractant - KB nr. 1 art. 20".
Op de facturen voor werken niet aan de riolering, dient de volgende melding voor te komen, "BTW verlegd".

- h) Dienst aankoop maakt facturen over aan dienst financiën (voor een vlotte betaling)
- i) De betaling van de aan de aannemer verschuldigde sommen vindt plaats binnen de 30 kalenderdagen vanaf de datum van beëindiging van de hierboven vermelde verificatie, voor zover de aanbestedende overheid tegelijk over de regelmatig opgestelde factuur beschikt, alsook over de andere, eventueel vereiste documenten.

Waarborgtermijn

De waarborgtermijn voor deze werken bedraagt 12 kalendermaanden

De waarborgtermijn begint vanaf de dag van de voorlopige oplevering.

Keuringen

Wanneer voor de te leveren producten het merk van overeenkomstigheid "BENOR" bestaat dan mogen enkel die producten geleverd worden die het merk "BENOR" dragen. Niet BENOR - gecertificeerde producten maken steeds het voorwerp uit van een partijkeuring, uit te voeren door een erkende onafhankelijke keuringsinstantie. Zie tabel 3-0-1 (hoofdstuk 3 standaardbestek 250 van de toepasselijke reglementering). Alle gebruikte materialen moeten voordat zij op de werf verwerkt worden, voorafgaandelijk gekeurd worden door een erkende onafhankelijke instantie.

Zijn door de Vlaamse Regering als onafhankelijke instantie erkend :

- Voor alle producten waarvoor een "Benormerk" bestaat, de sectororganismen van het Belgisch Instituut voor Normalisatie.
- Voor alle betonproducten waarvoor geen "Benormerk" bestaat de VZW Probeton.
- Voor alle andere producten de VZW Copro.

Indien de aanbestedende overheid gegronde redenen meent te hebben om een product, dat door een onpartijdige instelling werd nagezien, te onderwerpen aan een a priori keuring, zal dit worden uitgevoerd op kosten van de aanbestedende overheid. De aannemer wordt van deze beslissing in kennis gesteld door de vermelding ervan in het dagboek der werken. Indien alsdan uit de proefresultaten blijkt dat het product moet worden afgekeurd, worden de proefkosten teruggevorderd van de aannemer. Eventuele reeds verwerkte hoeveelheden van het product dienen op kosten van de aannemer te worden opgebroken, verwijderd van de werf en vervangen door een voldoening gevend product.

Bijzondere partijkeuringsattesten van de materialen die geen erkende (Benor of Copro) keuring hebben dienen eveneens voorafgaandelijk voorgelegd. Per partij worden drie monsters genomen. Het eerste monster is bestemd voor de proeven, de overige twee zijn bestemd voor eventuele tegenproeven. De laboratoriumkosten ervan vallen ten laste van de uitvoerende aannemer en dienen in zijn eenheidsprijzen begrepen te zijn.

Leveringsbonnen van alle materialen alsook een verzamelstaat dienen ter beschikking gesteld te worden van het opdrachtgevend bestuur.

Voorlopige oplevering

Wanneer het bouwwerk op de daartoe vastgestelde datum wordt voltooid en voor zover de resultaten van de keuringen en van de voorgeschreven proeven gekend zijn, wordt binnen 30 dagen na bovengenoemde datum, naargelang het geval, een proces-verbaal van voorlopige oplevering of van weigering van oplevering opgemaakt.

Wanneer het bouwwerk vóór of na die datum wordt voltooid, geeft de aannemer daarvan bij aangetekende zending kennis aan de leidend ambtenaar en vraagt terzelfdertijd de voorlopige oplevering. Binnen 30 dagen na de datum waarop het verzoek van de aannemer wordt ontvangen en voorzover de resultaten van de keuringen en van de voorgeschreven proeven zijn gekend, wordt een proces-verbaal van voorlopige oplevering of van weigering van oplevering opgemaakt.

Ongeacht de eventuele voorlopige ingebruikname door de opdrachtgever dient de aannemer vóór de voorlopige oplevering van elke deelopdracht alle straatgoten en kantstroken binnen de werkzone te reinigen en te borstelen en een algemene opkuis van het globale werk te verrichten. De voorlopige oplevering wordt gegeven per deelopdracht. Over de gehele looptijd van de opdracht kunnen diverse deelopdrachten gegeven worden en dus ook diverse voorlopige opleveringen plaatsvinden.

Definitieve oplevering

Binnen de 30 kalenderdagen vóór de dag waarop de waarborgtermijn verstrijkt, wordt naargelang het geval een proces-verbaal van definitieve oplevering of van weigering van oplevering opgemaakt.

De definitieve opleveringen gebeuren stilzwijgend, wanneer geen redenen voor opmerkingen zijn. De aannemer dient wel de definitieve oplevering aan te vragen aan het einde van de waarborgtermijn van de laatste deelopdracht, zodat na deze definitieve oplevering de tweede helft van de borgtocht kan vrijgegeven worden.

Straffen en boetes

Wanneer de opdrachtgever vaststelt dat de aannemer de voorwaarden van het bestek niet naleeft, brengt de opdrachtgever de aannemer hiervan op de hoogte met een ingebrekestelling. De ingebrekestelling vermeldt de termijn waarbinnen de aannemer zich in regel kan stellen. Bij een volgende niet-naleving van de voorwaarden, stelt het bestuur vast dat de aannemer de opdracht éézijdig heeft verbroken. Een PV van vaststelling wordt per aangetekend schrijven aan de aannemer betekend. Wanneer de aannemer op deze wijze het contract verbreekt kan hij niet meer meedingen voor soortgelijke opdrachten gedurende drie jaar.

Technische bepalingen

Algemeen

Dit deel vermeldt de technische specificaties en normen die de aannemer dient toe te passen.

De indeling van onderhavig bestek is deze van het standaardbestek 250 voor de wegenbouw versie 4.1, met dien verstande dat enkel en alleen de voorschriften worden vermeld die worden aangevuld of gewijzigd.

De aanbestedende overheid kan in het kader van deze opdracht ook onderhouds-en herstellingswerken laten uitvoeren aan wegen die niet opgenomen zijn in de aanbestedingsdocumenten.

Technische omschrijving van de opdracht

Deelopdrachten

De deelopdrachten zullen worden uitgevoerd volgens de posten uit de meetstaat van huidig raamcontract. Deze deelopdrachten zijn nog niet allemaal gekend.

– 2. Algemene Bepalingen

6 MEETMETHODE VOOR HOEVEELHEDEN

Na uitvoering van de werken worden de hoeveelheden voor de posten met 'vermoedelijke hoeveelheden' opgemeten en tegensprekelijk vastgelegd.

6.1 Bepaling van hoeveelheden

Hoeveelheden waarvan de eenheid uitgedrukt is in "m" worden afgerond op één cijfer na de komma. Hoeveelheden waarvan de eenheid uitgedrukt is in "m²" worden afgerond op twee cijfers na de komma. Hoeveelheden waarvan de eenheid uitgedrukt is in "m³" worden afgerond op drie cijfers na de komma.

7 INBEGREPEN PRESTATIES EN LEVERINGEN

7.1 MATERIALEN WAARVAN DE BOUWHEER EIGENAAR BLIJFT

De materialen waarvan de bouwheer eigenaar wenst te blijven worden aan de aannemer meegedeeld bij het vastleggen van elke deelopdracht. Het is de bedoeling dat de aannemer de omzichtige opbraak uitvoert en dat het gemeentebestuur het transport naar en het eventuele stapelen van de materialen op de gemeentelijke stapelplaats verzorgt.

8 CATEGORIEËN VAN WEGEN EN BOUWKLASSEN

De wegen worden in verschillende categorieën verdeeld. De verdeling is beschreven in het Ruimtelijk Structuurplan Vlaanderen. (RSV)

De te onderhouden wegen waaruit de deelopdrachten zullen worden samengesteld behoren tot de categorie 5. Lokale wegen en de bouwklasse 8.

10 SPECIFIEKE KORTINGEN WEGENS MINDERWAARDE

10.1 Algemene refactieformules

Bij de berekening van de gemiddelde dikte of hoogte (zowel voor de controle als bij de berekening van de korting) worden de in rekening gebrachte individuele dikten naar boven toe beperkt tot 1,1 x de nominale dikte of hoogte.

10.2 Specifieke kortingen wegens minderwaarde voor druksterkte

Bij de berekening van de gemiddelde druksterkte (zowel voor de controle als bij de berekening van de korting) worden de in rekening gebrachte individuele druksterkten naar boven toe beperkt tot 1,2 x de vereiste gemiddelde druksterkte.

14 BESCHERMING, INSTANDHOUDING EN DE INTEGRITEIT VAN BESTAANDE CONSTRUCTIES EN WERKEN

14.4 Bestaande vegetatie

Deze werken en leveringen zijn inbegrepen in onderhavige aanneming en omvatten het nemen van de nodige maatregelen om de bestaande bomen en de beplanting te beschermen die zich op het domein bevinden en die bewaard moeten worden.

De bomen en planten waarvan de beschadiging te wijten is aan een nalatigheid van de aannemer, worden op zijn kosten vervangen. Indien vervanging niet mogelijk is, zal de aannemer de schade vergoeden. De hoogte van het schadebedrag wordt bepaald door de aard en omvang van de toegebrachte schade en de boomwaarde te berekenen volgens de uniforme methode voor de waardebepaling van bomen behorend tot het openbaar domein.

De aannemer is verplicht zijn medewerkers op de voorschriften voor de bescherming van de bomen te wijzen en zorg te dragen voor de inachtneming daarvan.

Uitsluitend in overleg met de bouwheer kunnen incidenteel wortels tot een doorsnede van 5 cm recht worden doorgezaagd. Dit moet wel vakkundig gebeuren, dus knippen en zagen en niet trekken en scheuren.

Terreinaanpassingen ter hoogte van de kroonprojectie (zowel ophopingen als afgravingen) kunnen enkel in uitzonderlijke gevallen door de bouwheer worden toegestaan.

Bij beschadiging van wortels, takken en /of stam is de aannemer verplicht dit onmiddellijk aan de bouwheer te melden. Vakkundig ingrijpen kan grotere schade en vervolgschade beperken dan wel voorkomen. Toegebrachte schade dient de veroorzaker te vergoeden.

14.7 Bestaande afsluitingen

De aannemer moet alle maatregelen treffen om de bestaande afsluitingen en andere vaste elementen (op de rooilijn) in stand te houden. Voorafgaandelijk aan de uitvoering van de werken zal hij, te zijnen laste, een plaatsbeschrijving (audiovisueel of d.m.v. foto's) maken van alle bestaande constructies, beplantingen en dergelijke meer die zich op of tegen de rooilijn bevinden.

16 MILIEUZORGMAATREGELEN (TOEGEVOEGD ARTIKEL)

16.1 Algemene bepalingen

Gedurende de werken houdt de aannemer zich aan de voorschriften zoals deze bepaald zijn in VLAREM I en II, het Materialendecreet en Vlarema. Het is de aannemer ten strengste verboden afvalstoffen te laten rondslingeren, te sluijstorten, te verbranden, te begraven op de werf of in de nabijheid van de werf. De aannemer is verplicht de recycleerbare afvalstoffen te selecteren en als bedrijfsafval op een correcte wijze af te voeren cfr. betreffende regelgeving. (Fost Plus, lokale haal- en bergmethodes...)

De aannemer zal op de werf alle voorzorgsmaatregelen nemen ter voorkoming van grondverontreiniging door oliën of brandstoffen. In het veld opgestelde machines en voorraad tanks zijn met passende lekbeveiligingsconstructies uit te rusten. (conform de VLAREM voorschriften)

Geluid- en trillingshinder moet op de werf worden beperkt. Hiervoor wordt verwezen naar de richtlijnen "Bouwmateriaal en Bouwmachines" van de Europese Gemeenschap en overgenomen door het Besluit Vlaamse Executieven van 30-07-1992.

16.2 Afvalstoffen

Selectieve en gescheiden inzameling van afvalstoffen en bouwafval op de werf.

De aannemer is verplicht op een selectieve wijze bouw- en wegenisonderdelen te slopen en op een gescheiden wijze te verzamelen en af te voeren, inclusief het op selectieve wijze inzamelen van afvalstoffen.

Afvoer van afvalstoffen en puin

De aannemer staat in voor de selectieve afvoer van alle afvalstoffen naar een erkend sorteer- en recyclagebedrijf of stortplaats.

– 3. Materialen

6 BOUWZAND

6.2 Classificatie van bouwzand volgens toepassing

6.2.16 Zand voor voegvulling van bestratingen

Het zand voor de voegvulling van bestratingen is fijn wit zand van Mol.

7 STEENSLAG, ROLGRIND, RUWE STEEN EN BROKKEN PUIN

NOOT: i.v.m. legbed voor kleinschalige materialen

Indien in de opmeting een legbed voorzien is op basis van steenslag (bv: ternair mengsel of brekerszand/ steenslag), wordt enkel porfiersteenslag aanvaard. Certificaat van oorsprong en leveringsbonnen af te geven aan de leidende ingenieur.

7.1 Steenslag en rolgrind

7.1.2 Classificatie van steenslag en grind volgens toepassing

7.1.2.15 Steenslag voor waterdoorlatende funderingen

Het artikel wordt als volgt gewijzigd :

7.1.2.15.A Aard en herkomst

Natuursteenslag volgens 7.1.1.1.A

Hoogwaardig betongranulaat volgens 3-7.1.1.1.B.3

7.1.2.15.B Afmetingen van de granulaten

Korrelmaat natuursteenslag : 0/40

Korrelmaat hoogwaardig betongranulaat : 4/2, 4/32, 6,3/20, 6,3/32, 8/20 of 8/32

Het mengsel bestaat uit hoogwaardig betongranulaat, waaraan 25% natuursteenslag wordt toegevoegd.

12 METAALPRODUCTEN

12.4.3 Rioolkolken

12.4.3.A Beschrijving

Een rioolmond is een raam voorzien van een rooster, dienstig voor afvoer van oppervlaktewater naar de riolering.

Het raam en het rooster zijn vervaardigd uit nodulair gietijzer GJS 500-7 volgens EN1563.

Het kader met rooster voldoet aan de PTV802, klasse D400.

12.4.3.B Vorm en afmetingen

De rioolmond is conform het type B10c, zie figuur.

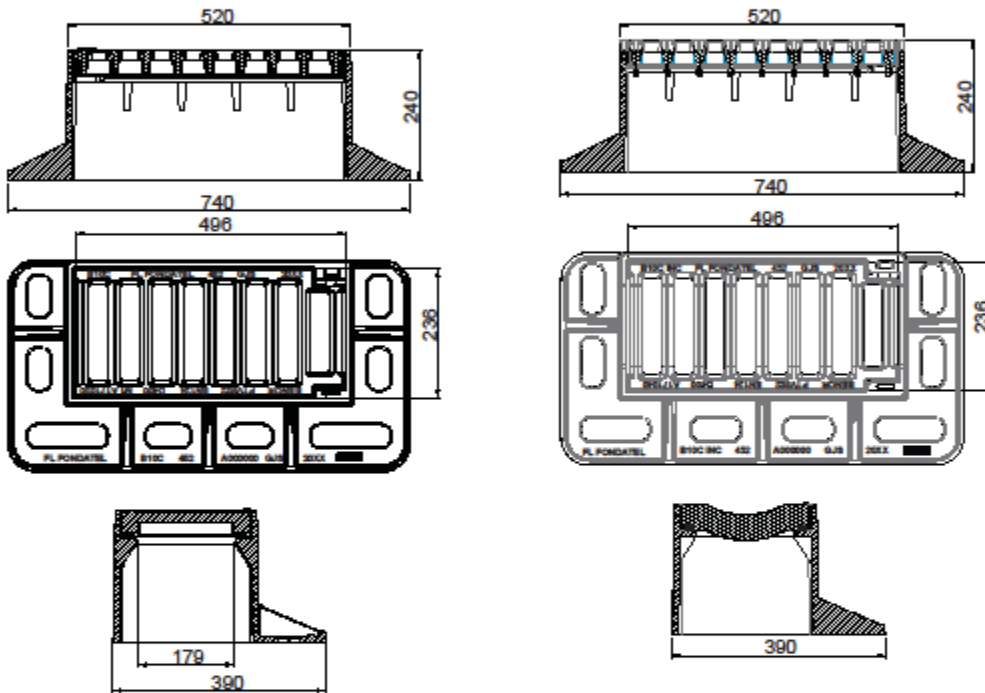

B10c met vlak rooster

B10c met gebogen rooster

Kader met excentrisch steunvlak

Rooster met scharnier, opening van rooster mee met de rijrichting.

Onder het rooster in een EPDM rubber aangebracht.

Geen ronde baren.

T.p.v. greppel in betonstraatstenen : vlak rooster

T.p.v. gebogen greppel : gebogen rooster

12.4.4 Straatkolken volledig gietijzer

12.4.4.A Beschrijving

Een straatkolk is een gietijzeren bak voorzien van een rooster, dienstig voor afvoer van oppervlaktewater naar de riolering.

De bak en het rooster zijn vervaardigd uit nodulair gietijzer GJS 500-7 volgens EN1563 en voldoet aan de PTV802, klasse D400.

12.4.4.B Vorm en afmetingen

De straatkolk is conform het type A19B plat/geb J of type 103060 EP/EI – 45° baren (zie figuur) of gelijk(w)aardig.

In geval dat greppels voorzien zijn met een breedte kleiner dan 30cm of een breedte groter dan 33cm, dient een gelijk(w)aardige straatkolk te worden aangewend, doch met de breedte afgestemd op de voorziene breedte van de greppel.

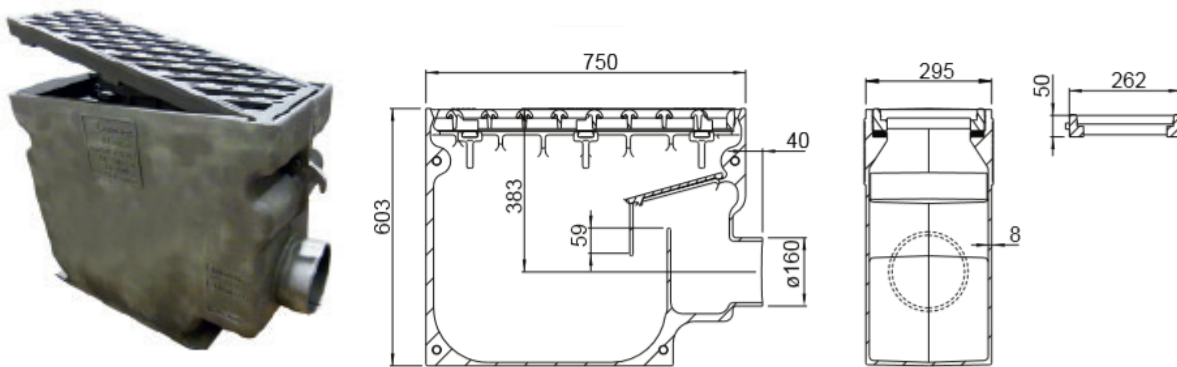

Uitlaat op de kopse zijde van de straatkolk zodat uitlaat niet in de wegfundering komt.
 Rooster met scharnier, opening van rooster mee met de rijrichting.
 Onder het rooster is een EPDM rubber aangebracht.

Roosters:

Geen ronde baren.

T.p.v. greppel in betonstraatstenen of volgens type IIE1 : plat rooster

T.p.v. greppel volgens type IIE2 : gebogen rooster

T.p.v. circulatiezones voetgangers: rooster voetganger / mindervalide, cfr. onderstaande figuur.

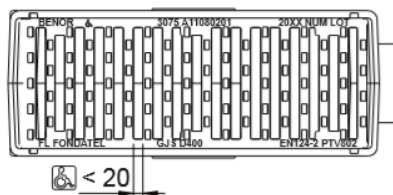

12.25 Controleluik voor huisaansluitputjes

12.25.1 Gietijzeren controleluik

Het gietijzeren controleluik dient uit nodulair of grijs gietijzer met antislip bovenvlak te zijn, volgens ISO 1083, klasse B-125 volgens NBN EN124. Ze bestaan uit een kader met een rond scharnierend deksel.

Het gietijzeren controleluikje moet de inscriptie "Vuil water" hebben voor de DWA-putjes en de inscriptie "Regenwater" hebben voor de RWA-putjes.

Het deksel dient scharnierend te zijn en de gehele afdekconstructie dient op een zodanige manier verbonden te kunnen worden met het schachtlichaam, dat diefstal aanzienlijk bemoeilijkt wordt. Het deksel dient eenvoudig te openen te zijn, zonder een los te schroeven vergrendeling.

23 BESTRATINGSELEMENTEN

De bepalingen van het Standaardbestek 250 worden als volgt aangevuld:

23.1 Kasseien

NOOT: VAN ALLE TE LEVEREN KEIEN WORDT HET VOLLEDIG TE LEVEREN LOT VOORAF GEKEURD BIJ DE LEVERANCIER

Soort natuursteen volgens 3-21. De keien dienen te behoren tot gebruiksklasse 6, tenzij anders beschreven.

Kasseien zijn volgens de PTV 842 waarbij de straatkeien eveneens dienen te voldoen aan de strengste eisen conform de geldende versie van de norm NBN EN 1342, met uitzondering van de regelmatigheid van het kopvlak:

Tolerantie op het kopvlak, gemeten volgens EN 13373:2003 5.3.

- +/- 3 mm voor gekapte keien, het verschil tussen minimum en maximum bedraagt maximum 6 mm;
- +/- 1 mm voor gezaagde en/of gevlamde keien, het verschil tussen minimum en maximum bedraagt maximum 2 mm.

23.1.1 In rijen te leggen kasseien

23.1.1.1 Formaten

Kasseien worden geleverd door Evergem.

23.1.2 Mozaïekkeien

23.1.2.A Materialen

Blauwe hardsteen

Geologische herkomst: Henegouwen. Zie ook beschrijving voor bevoering blauwe hardsteen.

23.1.2.B Specificaties voor het uitzicht

Categorie C, volgens 3-21

23.1.2.C Afwerking

Kopvlak :

- Gezaagd en gevlamd; de thermische bewerking of het zogenaamde “vlammen” moet uitgevoerd worden op gezaagde platen vooraleer te kappen in individuele keien. Het kopvlak is nagenoeg plat en vertoont geen afgeslagen hoeken;
- Gezaagd

Zijvlakken :

- Gekapt; kappen uit te voeren ná het vlammen
- Gekloofd

23.1.2.1 Formaten

1^e formaat

23.2 Betonstraatstenen

De betonstraatstenen voor voetpaden hebben een dikte van 80 mm. De betonstraatstenen voor opritten, voor rijwegen en parkeerstroken hebben een dikte van 100 mm.

Alle te gebruiken betonstraatstenen zijn van het type A en hebben een vellingkant 2mm x 2mm. Halve betonstraatstenen of special passtukken zijn steeds geprefabriceerd. De betonstraatstenen behoren tot de toepassingscategorie Ia of IIa volgens NBN B 21-311 (o.a. klasse 3 van weerstandheid – markering D volgens NBN EN 1338 = bestand tegen dooizouten). Per kleur dient de volledige partij eenvormig van kleur te zijn.

De betonstraatstenen hebben vergrote afstandhouders voor voegen van 3 mm.

23.2.1 Kleurvaste betonstraatstenen

De betonstraatstenen zijn van het type A en hebben de volgende afmetingen en tinten :
Voor de belijning van parkeerstroken 220 x 110 x 100 mm - kleur wit - met vellingkant

De straatstenen worden vervaardigd in twee lagen, met de deklaag naar boven, en door persing en trilling wordt een perfecte hechting van beide lagen aan elkaar verzekerd.

De deklaag heeft overal een minimum dikte van 5 mm.

Het beton van de onderlaag is samengesteld uit grind, of harde kalksteen, zand, cement, water, toeslagstoffen en hulpstoffen.

De special deklaag wordt samengesteld uit gebroken granulaten met maximum korrelgrootte 4 mm, zand, cement, water, toeslagstoffen, hulpstoffen en anorganische kleurpigmenten.

De anorganische kleurpigmenten, zijn uitsluitend ijzeroxides, chroomoxides, en titaandioxide en worden toegevoegd à rato van minimum 3 % van het cementgewicht.

23.2.2 Waterdoorlatende betonstraatstenen

Halve stenen voor het verwezenlijken van het verband worden op de werf geleverd.

Waterdoorlatende betonstraatstenen zijn volgens PTV126 en onderstaande beschrijving. De waterdoorlatendheid wordt bepaald door 8.3.

Waterdoorlatende betonstraatstenen worden gefabriceerd uit beton met een open structuur die bij aanvang een doorlatendheid heeft van minstens 5,4.10⁻⁵ m/s en waarvan de individuele waarden niet lager zijn dan 5,0 10⁻⁵ m/s

De gemiddelde splijttreksterkte dient ten minste 3 MPa te bedragen en geen enkele waarde mag lager zijn dan 2,5 MPa.

De slijtlaag vertoont een fijne structuur. De stenen zijn BENOR gekeurd.

23.4 Gebakken straatstenen

Rijwegen, greppel en wandelpaden:

De bestrating wordt uitgevoerd in gebakken kleiklinkers van Belgische oorsprong, kwaliteitsklasse A, volgens NBN EN 1344 – PTV 910, voorzien van het Benor-merk en van het CE-merk. Alle leveringen en aangeboden stalen zijn voorzien van het stavend Benor-certificaat. De klinkers zijn individueel in de bezande mal gevormd tot een volle massa, geperst uit klei van alluviale afkomst uit een gebied gelegen in het Scheldebekken en gebakken in een tunneloven op een temperatuur van ongeveer 1180°C. Finaal worden de klinkers bewerkt tot ze een verweerde vorm hebben verkregen, waardoor het klinkervlak een rustieke, verouderde impressie nalaat.

Afwerking: getrommeld en bezand

Stenen kleiner dan ½ steen zijn niet toegelaten.

Opritten en parkeerstroken:

De bestrating wordt uitgevoerd in gebakken kleiklinkers van Belgische oorsprong, kwaliteitsklasse A, volgens NBN EN 1344 – PTV 910, voorzien van het Benor-merk en van het CE-merk. Alle leveringen en aangeboden stalen zijn voorzien van het stavend Benor-certificaat. De klinkers zijn individueel in de mal gevormd tot een volle massa, geperst uit klei van alluviale afkomst uit een gebied gelegen in het Scheldebekken en gebakken in een tunneloven op een temperatuur van ongeveer 1180°C. De kleiklinkers hebben op de smalle zijde een onbezande oppervlaktestructuur. De vorm is licht onregelmatig. Finaal worden de klinkers bewerkt tot ze een verweerde vorm hebben verkregen, waardoor het klinkervlak een rustieke, verouderde impressie nalaat. De klinkers worden een tweede maal gereduceerd gebakken.

Afwerking: getrommeld en onbezand

Stenen kleiner dan ½ steen zijn niet toegelaten.

23.5 Grasbetontegels

Grasbetontegels zijn overeenkomstig PTV 121.

Minimum sterkteklasse : sterkteklasse 20.

Afmetingen : 60 x 40 cm

In de tegel zijn rechthoekige uitsparingen van 9 x 9 cm over de volledige dikte.

Het oppervlak van de grasbetontegels is voorzien van langsgroeven met een straal van 2,5 cm.

Minimum % uitsparingen : 40%

Minimum % uitsparingen + groeven t.b.v. grasgroei : 65%

23.10.1 Geleidetegels

De geleidetegels hebben tot doel de slechtziende voetganger via tactiele herkenning over de weg te leiden.

Het profiel van deze tegels is geribd (ribbeltegel) met ronde ribben. Deze ribben zijn 6 mm hoog ($\pm 0,5$ mm), 20 mm breed en opgesteld op een evenwijdige afstand van 50 mm van het middelpunt van één rib tot het middelpunt van de volgende rib.

23.10.2 Noppentegels

De noppentegels worden gebruikt om slechtzienden en blinden te wijzen op een gevaar.

Het profiel van deze tegels bestaat uit een reeks afgeknotte koepelvormige toppen (noppen) met een hoogte van 5 mm ($\pm 0,5$ mm) en met een maximale diameter aan de basis van 25 mm, haaks of geschransd tegenover elkaar geplaatst met een tussenafstand van ongeveer 60 mm (± 5 mm).

De noppen zijn afgeknot, teneinde een comfortabel en veilig loopoppervlak te geven, zonder in te boeten aan de tactiele herkenbaarheid van de noppenstructuur.

Algemeen

De blindengeleidetegels dienen te voldoen aan de voorschriften van dit bestek en aan de voorschriften van de Belgische Confederatie van Blinden en Slechtzienden.

De blindengeleidetegels dienen kleurvast te zijn en weerstand te bieden aan UV-stralen, vorst, dooizouten, hoge druk reinigers enz... De tegels worden uitgevoerd in een tint uitgekozen door het bestuur te kiezen en bij ontstentenis wit van kleur.

De reliëfvorming is belangrijk voor de tactiele herkenbaarheid en dient in de tijd gewaarborgd te zijn over een minimum periode van 4 jaar. De reliëfhoogte moet over de hele periode voor alle structuren tussen de 4,5 en 5,5 mm liggen. De structuren dienen te kunnen weerstaan aan de krachten uitgeoefend door wringende luchtbanden of volle wielen, borstelwagens, enz.

24 BUIZEN EN HULPSTUKKEN VOOR RIOLERING EN AVOER VAN WATER

24.4 Kunststofbuizen en -hulpstukken

24.4.2 Afvoerbuizen en -hulpstukken van PVC-U-(onplastificeerd polyvinylchloride)

De buislengte bedraagt maximum 3 m.

Voor de aansluiting op de straatriolering dient gebruik te worden gemaakt van knevel- of keiïnlaatstukken indien het een PVC-buis du 315 betreft en van overgangsstukken PVC/beton indien het een betonriool betreft. Voor de aansluiting op PVC-buizen met uitwendige diameter kleiner dan 315 mm kan gebruik gemaakt worden van een (reductie) T-stuk. Deze overgangsstukken bestaan uit een PVC-gedeelte voorzien van een gefixeerde rubberdichting en uit een meegeleverde rubberen overgangsring voor de afdichting tussen het overgangsstuk en de betonbuis. Het gat dient, conform Standaardbestek 250, te worden geboord met een diamantboor teneinde een waterdichte aansluiting te verkrijgen.

24.4.8 Gladde volwandige polypropyleen buizen voor riolering voor drukloze ondergrondse afvoer van afvalwater

24.4.8.2 Materiaal

- De ringstijfheid van de buizen bedraagt minimum 8 kN/m² volgens ISO 9969 (SN 8)
- De buizen en hulpstukken zijn vervaardigd zonder toevoeging van vulstoffen
- De hulpstukken uit PP zijn voorgemoft met elastomere dichtring uit SBR volgens EN norm 681-1
- Afmetingen

kleur	dn	du (buitendiameter)	S min minimum wanddikte	gewicht
Grijs	160	160mm	6,9mm	3,1 kg/m
Bruin	160	160mm	6,9mm	3,1 Kg/m

31 NATUURSTEEN TROTTOIRBANDEN (BORDUREN)

De voorschriften van het Standaardbestek 250 – laatste versie worden aangevuld met volgende bepalingen:

31.1 Materialen

- Alle blauwe hardsteen komt uit dezelfde ontginning en heeft een min of meer uitgesproken blauwgrijze kleur.
- De steen dient vorstbestendig te zijn.
- Eventueel aanwezige stylolietvoegen in boordstenen dienen evenwijdig te lopen met het plaatsingsvak.
- Tegels en platen dienen gezaagd te worden, parallel met het groefleger.
- De aannemer dient, binnen de 15 kalenderdagen na de kennisgeving van de goedkeuring van zijn inschrijving, en voorafgaandelijk aan de bestelling, 2 stalen van elk formaat ter advies voor te leggen aan het Bestuur. Hierbij is de technische fiche af te geven, op basis van een vorige lotkeuring, met weergave van de resultaten van alle hieronder vermelde karakteristieken, inclusief een proefverslag m.b.t. de vriesproef.
- Op de ingediende stalen kan de vriesproef worden uitgevoerd.
- De volledige levering is volledig conform aan de goedgekeurde stalen.
- Van alle te leveren Blauwe Hardsteen is een Copro-keuringsattest af te geven, vóór levering, op basis van proeven en nazicht van volgende karakteristieken:
 - o Schijnbare volumieke massa (NBN B24-213(7)): $\geq 2680 \text{ kg/m}^3$
 - o Buigsterkte (25 cm x 10 cm x 3 cm, NBN B15-214(2)): $\geq 16,5 \text{ N/mm}^2$
 - o Druksterkte (5 cm x 5 cm x 5 cm, NBN B15-220(3)): $\geq 155 \text{ N/mm}^2$
 - o Krasbreedte (3 krassen / proefstuk; 10 metingen / kras, Martens sclerometer): $\leq 0,25 \text{ mm}$
 - o Slijtvastheid (amslermethode, NBN B15-223 (4)): $\leq 3,33 \text{ mm/1000 m}$
 - o Capillariteitscoëfficiënt: niet capillair
 - o Waterabsorptie (in vacuüm van 740 mm Hg, NBN B24-213(7)): $\leq 0,28$
 - o Specificaties van het uitzicht volgens Standaardbestek 250 – laatste versie : Type B

32 GEPREFABRICEERDE LIJNVORMIGE ELEMENTEN VAN BETON VOOR WEGENBOUW

De gebogen lijnvormige elementen en de geprefabriceerde hoekstukken dienen dezelfde betonkleur te hebben als de rechte elementen.

32.1 Geprefabriceerde betonnen trottoirbanden

Boordstenen welke met elkaar een hoek vormen worden voor het plaatsen onder een aangepast verstek gezaagd.

32.2 Geprefabriceerde betonnen kantstroken

Kantstroken welke met elkaar een hoek vormen worden voor het plaatsen onder een aangepast verstek gezaagd.

38 GEPREFABRICEERDE HUISAANSLUITPUTJES

38.2 Geprefabriceerde huisaansluitputjes van kunststof

38.2.1 Vorm en afmetingen

38.2.1.1 Specifieke bepalingen putlichaam in PP

Inbegrepen in de levering van het putje zijn de overgangsstukken PP Ø125- gres DN 125 bruin vuilwater en PPØ160 – gres DN 160 grijs regenwater.

Eveneens inbegrepen is de levering van buis PVC Ø315 SN2 bruin vuilwater en buis PVC Ø250 SN2 grijs regenwater voor het optrekken van de huisaansluitputjes tot boven het maaiveld.

De huisaansluitputjes dienen het voorwerp uit te maken van een geldige Belgische technische goedkeuring zoals ATG of BENOR (of deze keuring dient aangevraagd te zijn).

Het deksel dient zo geplaatst dat de rioolgeur afgesloten blijft.

38.2.1.3 Geprefabriceerde betonnen funderingskader

De prefabbetonrand heeft aan één zijde een verzonken deel waar het kader van het gietijzeren deksel in past.

Afmetingen:	RWA-putje	DWA-putje
Inwendige opening	Ø 274 mm (+/- 10 mm)	Ø 348 mm (+/- 10 mm)
Hoogte	100 mm (+/- 5 mm)	100 mm (+/- 5 mm)
Buitenmaat	354 mm x 354 mm (+/- 10 mm)	448 mm x 448 mm (+/- 10 mm)
Gewicht	+/- 13 kg	+/- 22 kg

Het kader van het gietijzeren deksel moet op hoogte kunnen gebracht worden en vastgezet door hem met mortel in de uitsparing te plaatsen. Het kader is gemaakt met wapening: staal BE 500S diam. 10mm, beton: C25/30, Blootstellingsklasse 3 en minimum druksterkte bij levering : 30N/mm².

40 GEPREFABRICEERDE BETONNEN BAKKEN VOOR STRAAT- OF TROTTOIRKOLKEN

40.3 Betonnen bakken

40.3.1 Vorm en afmetingen

40.3.1.1 Uitwendige vorm en afmetingen

Het type I wordt aangewend.

40.3.2 Verbinding met de afvoerleiding

De min. en max. lengte van de uitkraging van het hulpstuk bedraagt respectievelijk 0,08 m en 0,15 m.

63 ZADEN

63.3 Samenstelling van graszadenmengsels voor grasmatten

63.3.1 Algemeen

Het zadenmengsel voor sportvelden is als volgt samengesteld :

- Lolium perenne diploïd (40%)
- Lolium perenne tetraploïd (40%)
- Poa pratensis (20%)

Het staat de aannemer vrij om een gelijk(w)aardig alternatief voor te stellen, zonder meerkost.
Doch de definitieve keuze wordt gemaakt door de bouwheer.

– 4. Voorbereidende werken en grondwerken

1 VOORBEREIDENDE WERKEN

1.1 Beschrijving

1.1.1 Verwijderen van houtachtige gewassen

Bomen mogen slechts gerooid worden op uitdrukkelijk aanwijzen en na goedkeuring van de leidend ambtenaar. Hetzelfde geldt voor struiken en alle andere groenaanplantingen.

In de prijs van het rooien van de bomen en ontstronken dient de verwijdering buiten de uitgestrektheid van de betreffende werken, inbegrepen alle kosten voor het afvoeren en storten, te zijn inbegrepen.

Bij het rooien van stronken wordt de diameter gemeten op de zaagsnede.

De ontstane putten worden, in de mate dat het nodig is voor de uitvoering van de opdracht, aangevuld met:

- zand 3-6.2.2 onder bestaande of nieuw aan te leggen rijwegen onder parkeerstroken en verharde bermen;
- herbruikgrond voor alle andere gevallen.

1.1.2 Op- en afbraakwerken, al of niet voor herbruik

De ontstane putten worden, in de mate dat het nodig is voor de uitvoering van de opdracht, aangevuld met:

- zand 3-6.2.2 onder bestaande of nieuw aan te leggen rijwegen, onder parkeerstroken en verharde bermen;
- herbruikgrond voor alle andere gevallen.

Al de op- en afbraakmaterialen (uitgezonderd de uit te graven grond die naar de GRC-Top door het bestuur kenbaar te maken kan gevoerd worden) worden eigendom van de aannemer en hij dient daarvoor zelf een stapelplaats of stortplaats te zoeken :

- Afbraakmaterialen voortkomende van ondergrondse massieven;
- Hout van bomen, boomstronken en struikgewas, voor zover deze gewassen de werken hinderen en na overleg met de aanbestedende overheid;
- Buizen en kokers, voor zover op de werf niet te herbruiken;
- Beschadigde en/of vernielde materialen voortkomende van het afbreken van afsluitingen;
- Afbraakmaterialen voortkomende van cementbetonverhardingen, bitumineuze verhardingen (incl. funderingen), inspectieputten, betontegels, betonstraatstenen, steenslag, putranden en straatkolken.

Deze lijst is niet limitatief en omvat alle vrijgekomen materialen welke niet voorzien zijn om te herbruiken binnen deze aanneming met uitzondering van de materialen welke herplaatst dienen te worden. Deze materialen dient de aannemer tijdelijk te stockeren gedurende de werken.

Alle kosten (opbraak, uitgraven, laden, vervoeren, storkosten e.a.) zijn voor rekening van de aannemer.

Voor het geval de aannemer de op- en afbraakmaterialen naar een erkende stortplaats zal voeren dient hij, vooraleer de werken aan te vangen, de erkende stortplaats mede te delen aan de leidend ambtenaar. Tevens zal de aannemer de nodige stukken voorbrengen waaruit blijkt dat de afvalstoffen werkelijk naar deze stortplaatsen werden afgevoerd (weegbons met vermelding van datum, plaats en uur van weging, gewicht van het afval, aard van het afval en nummerplaat van de vrachtwagen)

De omzendbrief dd. 28 juli 1989 van het Ministerie van de Vlaamse Gemeenschap m.b.t. verwijdering van bouw- en sloopafval is van toepassing; m.a.w. een aantal activiteiten, die geen

nadelige invloed hebben op de gezondheid van de mens en het milieu wordt beschouwd als niet-vergunningsplichtig, in het kader van het afvalstoffendecreet.

1.1.2.1 Insnijden, verbrokkelen van verhardingen

De cementbetonverharding wordt ingesneden op volle dikte. Een langse schaafoeg wordt niet in aanmerking genomen voor betaling als insnijding.

Indien de gezaagde rand van de verharding of het lijnvormig element tijdens de werkuitvoering wordt beschadigd, dient zonder bijkomende vergoeding een nieuwe zaagsnede gemaakt en het afgezaagde materiaal (omzichtig) opgebroken.

1.1.2.2 Affrezen van verhardingen

1.1.2.2.A Beschrijving

De werken omvatten het gedeeltelijk affrezen van de bestaande bitumineuze verharding op een voorgeschreven of af te spreken diepte.

De aandacht van de aannemer wordt erop gevestigd dat de te behouden gedeelten van de verharding niet mogen beschadigd worden. De aannemer dient hiervoor en op zijn kosten alle nodige maatregelen te treffen.

Er zal in samenspraak tussen het bestuur en de aannemer vooraf een staat opgemaakt worden van de te behouden verhardingen. Alle beschadigingen tijdens de uitvoering der werken worden door de aannemer op zijn kosten hersteld.

Bitumineuze lagen met teer als bindmiddel worden afzonderlijk afgefreesd en afgevoerd naar een door OVAM erkende stortplaats of een door OVAM erkend verwerkingsbedrijf waar tussenstockage mogelijk is. In het geval dat het teerhoudend asfalt thermisch gereinigd dient te worden, dient het transport minstens 2 werkdagen vooraf aangekondigd te worden aan de certificate-instelling. De plaats waar de tussenstockage van het teerhoudend asfalt gebeurt dient hiervoor gecertificeerd te zijn. De stortkosten of kosten voor thermisch reinigen dienen te worden verrekend volgens 1.1.2.2.E.

Indien thermoplastische markeringen selectief gefreesd worden, worden deze in een afzonderlijke post opgenomen en worden de stortkosten daarenboven verrekend volgens 1.1.2.2.E.

Om te weten of er teer als bindmiddel is gebruikt in een bitumineuze laag zal door de aanbestedende overheid op een aantal kernen een teertest uitgevoerd worden (met een spuitbus). Indien de aannemer deze test in twijfel brengt, zal hij zelf (op zijn kosten) het tegendeel dienen te bewijzen.

1.1.2.2.EA fvoer van teerhoudend asfalt en thermoplastische markeringen

Vooraleer de werken worden aangevangen, dient de aannemer aan de bouwheer de ligging van de vergunde stortplaatsen mee te delen. Tevens zal de aannemer de nodige stukken voortbrengen waaruit blijkt dat de afvalstoffen werkelijk naar deze gegunde stortplaatsen werden afgevoerd.

1.1.2.3 Opbreken van verhardingen

“Opbreken van fundering / onderfundering met cement/puzzolaan ...” omvat o.a. zandcementfunderingen, schraalbetonfunderingen, ... op eender welke locatie.

2 DROOG GRONDVERZET

2.1 Beschrijving

2.1.1 Materialen

Het ophogingsmateriaal onder verhardingen is zand voor onderfunderingen volgens 3-6.2.2

2.1.2 Uitvoering

2.1.2.3 Ophoging

De aannemer meldt de aanvoer van externe gronden aan het opdrachtgevend bestuur vóór de aanvoer van de externe gronden. De grondtransportdocumenten worden tijdig overgemaakt (grondtransporttoelating, vrachtbonnen...)

Op een uittreksel van het grondplan worden de verschillende partijen aangevoerde externe grond met hun locatie van oorsprong aangeduid. De opmaak van dit plan vormt een last van de aanneming.

2.1.2.4 Afdekking

De nominale dikte van de afdekkingslaag bedraagt 30 cm

2.1.2.8 Ongeschonden bewaring, eventuele verlegging en terugplaatsing van kabels en leidingen

Alle meerkosten voor het aldus optredende lager rendement van het grondwerk, worden niet afzonderlijk vergoed; ze worden verondersteld te zijn begrepen in de bij de inschrijving voorziene prijs voor het grondwerk.

2.1.3 Bodemsaneringsdecreet en haar uitvoeringsbesluit (Vlarebo hoofdstuk XIII)

De aannemer dient er van uit te gaan dat alle afgegraven en of uitgegraven materialen, voldoen aan de normen voor bouwkundig bodemgebruik/vormvast product, maar niet aan de normen voor bodem vrij hergebruik (bestemmingtype I-V).

Bij de aanleg van de erboven opgebroken verharding zijn immers bouwstoffen aangewend waardoor aanrijking is ontstaan van de uit te graven bodem voor het droog grondverzet. Als gevolg hiervan bevindt zich hierin een hogere aanrijking dan in de onderliggende uitgegraven bodem in het kader van de nieuw aanleg van de rioleringsinfrastructuur. Tevens kan aanrijking optreden door de (onzorgvuldige) uitvoering van de aannemer.

Voor de materialen die aangewend worden in het kader van het Vlarebo zorgt de aannemer voor een selectieve uitgraving, stapeling (op een daarvoor geschikte werfgebonden en afgesloten locatie) en bemonstering. Ongeacht de al of niet vermelding in het technisch verslag dat door de bouwheer werd ter beschikking gesteld en de eventuele code die hieraan gegeven werd staat de aannemer zelf in voor de opmaak van een (addendum op het) technisch verslag, conformverklaring ervan en de aflevering van bodembeherrapporten. De hieraan verbonden kosten zijn opgenomen in de post(en) voor droog grondverzet.

Kosten voor het zeven worden niet vergoed gelet op de voorziene aanwending als bouwkundig bodemgebruik/vormvast product

In geval de materialen niet voldoen aan de norm voor bouwkundig bodemgebruik/vormvast product zal de bouwheer op haar kosten een tegenproef laten uitvoeren. De aannemer kan geen extra kosten aanrekenen voor de tijd die hiervoor nodig is.

2.3 Controles

De aangevoerde (her-)bruik gronden worden onderworpen aan à posteriori proeven, meer specifiek wordt per partij ophogings- en aanvullingsmaterialen een staalname, o.b.v. de code van goede praktijk, uitgevoerd ter bepaling van de milieuhygiënische kwaliteit. Als de proeven

niet voldoen aan de milieu-hygiënische eisen gesteld in onderhavig bestek, dan moeten de ophogings- en aanvullingsmaterialen afkomstig van dezelfde locatie van herkomst, verwijderd en vervangen worden.

2.3.2 Controles voor de technische keuringen

2.3.2.1 Samendrukbaarheidsmodulus M1

In geval van gronden 3-5.1.1. en 3-5.1.2. : samendrukbaarheidsmodulus $M1 \geq 17$ MPa.

In geval van gronden 3-5.1.5. zijn volgende criteria inzake verdichting in functie van de tijd te behalen:

- 7 dagen na aanvulling : samendrukbaarheidsmodulus $M1 \geq 11$ MPa
- 28 dagen na aanvulling: samendrukbaarheidsmodulus $M1 \geq 17$ MPa

In het geval geen onderfundering is voorgeschreven, dient de samendrukbaarheidsmodulus $M1 \geq 35$ MPa te zijn op de bovenste aanvullaag.

10 VERWERKEN VAN TEELARDE

10.1 Beschrijving

Door het verwerken van de leemhoudende teelaarde mag de waterindringing en de structuur van de leemhoudende teelaarde niet aangetast worden.

10.2 Materiaal

De aan te voeren teelaarde dient lemig zand te zijn, die minimum 3,4% organische stof bevat, zuiver van stenen, wortels en kweek, onkruid en graszoden of andere vreemde stoffen, ze mag niet voortkomen van een grondlaag onder de 30 cm diepte.

10.3 Uitvoering

Nivelleren

Na het omwerken van de grond, en vooraleer de meststoffen worden toegediend, zal de grond goed geëffend worden door middel van lichte werktuigen.

Alle nodige grondverplaatsingen worden hierbij uitgevoerd tot het bekomen van de gewenste platte vlakken, glooiingen, hellingen en taluds.

De controle op de effenheid zal gebeuren in samenspraak met de leidende ingenieur.

De afgewerkte bezaaide en beplante oppervlakten zullen overal 5 mm tot 10 mm beneden het niveau van aanliggende verhardingen en boordstenen aansluiten.

10.4 Meetmethode voor hoeveelheden

De teelaarde wordt in m² opgemeten, met opgave van de aanlegdikte.

“Verwerken van teelaarde” omvat eveneens het onkruid vrij houden van de groenzones tot aan de voorlopige oplevering.

10.5 Controles

Deze teelaarde dient vooraf voor laboratoriumonderzoek naar vruchtbaarheid van de grond aan het Bestuur ter goedkeuring voorgelegd.

De kosten voor dit laboratoriumonderzoek vallen ten lasten van de aannemer.

Indien bij ontleding blijkt dat de teelaarde geen 3% organische stoffen bevat, moet de aannemer deze verrijken door het bijvoegen van turf. Elke ontbrekende eenheid humus wordt door de aannemer vervangen door minimum 20 eenheden van de turf die eerst door goedkeuring aan het Bestuur wordt voorgelegd. Dit gebeurt op zijn kosten.

De bodemkundige dienst van België of het Instituut voor landbouw- en visserijonderzoek, wordt tijdens de werken 2 x geraadpleegd, nl. :

1. Eerste leveringen teelaarde worden gecontroleerd. Voldoet deze teelaarde aan de voorschriften van het bijzonder bestek en het SB250? Welke verbeteraars moeten toegevoegd worden om te voldoen? Het toevoegen van deze verbeteraars is t.l.v. de aannemer.
2. Na uitvoering van alle plantvakken worden nog steekproeven uitgevoerd (staalname in 10-tal plantvakken) om na te gaan als het beoogde resultaat bereikt wordt. Indien dit niet zo is wordt aanvullend bemest door de aannemer en opnieuw beproefd, kosten t.l.v. aannemer.

Alle proefkosten zijn een last van de aanneming.

– 5. Onderfunderingen en funderingen

3 ONDERFUNDERINGEN

3.1 Algemene bepalingen

3.1.3 Controles

De controles omvatten eveneens de voorafgaandelijke technische keuring van het materiaal.

4 FUNDERINGEN

4.1 Algemene bepalingen

4.1.1 Beschrijving

Het kerven of inzagen van de schraal betonfundering is verplicht. In de voeg wordt een voegvullingsproduct ingebracht.

4.1.3 Controles

De controles omvatten eveneens de voorafgaandelijke technische keuring van de materialen.

4.9 Fundering van schraal beton

4.9.1 Beschrijving

4.9.1.1 Materialen

Toe te voegen :

voegplanken volgens 3-17 van 20 mm dikte, hoogte overeenstemmend met de funderingsdikte en lengte overeenstemmend met de plaatselijke funderingsbreedte.

4.9.1.2 Kenmerken van de uitvoering

4.9.1.2.B Dikte van de laag

De dikte van de fundering van schraal beton onder lijnvormige elementen is :

- Minimale dikte fundering : 20 cm
- Minimale dikte stut : 15 cm

4.9.1.3 Wijze van uitvoering

Het aanleggen van een fundering in schraal beton onder lijnvormige elementen dient verplicht te geschieden d.m.v. een vaste opsluiting aan beide zijden door het stellen van een metalen of houten (vaste) bekisting of door gebruik te maken van een slibvorm.

Na verharding zal de fundering van schraal beton onder de keien en betonstraatstenen worden doorboord over de volledige dikte om waterinfiltratie toe te laten en dit met een dichtheid van min. 1st/4m. (boordiameter min. 110 mm) Het opvullen van de boorgaten met draineerzand en het boren dient in de prijs van de fundering te zijn begrepen.

Elk funderingsoppervlak wordt om de 20 meter lengte voor en achter een bocht, ter hoogte van straatkolken en slijkputten en op elke andere plaats door het opdrachtgevend bestuur, gedurende de uitvoering der werken, aangeduid, voorzien van een uitzettingsvoeg, die gerealiseerd wordt door een voegplank van 20 mm dikte over de volledige breedte en dikte van de fundering aan te brengen.

Waar schraal beton tot tegen de gevel aangelegd wordt, dient een voeg van 1 cm dik piepschuim of voegkarton aangebracht te worden over de volledig dikte van de fundering.

De bescherming tegen uitdroging volgens 5-4.1.1 wordt uitgevoerd op beslissing van de leidend ambtenaar, en dit volgens de weersomstandigheden bij de uitvoering.

4.9.2 Meetmethode voor hoeveelheden

De nodige overbreedte in de bochten voor de stut en fundering van de lijnvormige elementen is een last van de aannemer.

De eventuele bescherming tegen uitdroging dient vervat te zijn in de eenheidsprijs.

4.9.3 Controles

De dikte van de stut zal gecontroleerd worden tijdens de uitvoering der werken.

De tolerantie van de nominale dikte van de stut naast de lijnvormige elementen is 10 % van de individuele dikte van de stut.

De tolerantie in min op de nominale dikte van de stut is 0% voor de gemiddelde dikten van de stut.

4.13 Waterdoorlatende steenslagfundering

4.13.1 Beschrijving

4.13.1.2 Kenmerken van de uitvoering

4.3.1.2.A Samenstelling van de lagen

De lagen bestaan uit een homogeen mengsel van natuursteenslag, hoogwaardig betongranulaat en aanmaakwater.

Toegelaten variante uitvoeringen :

- een fundering in 100% natuursteenslag (fractie $0/2 \leq 25\%$ en $D \leq 40\text{mm}$)
- een fundering uit 100% hoogwaardig betonpuin ($d \geq 4\text{mm}$ en $10\text{mm} \leq D \leq 32\text{mm}$)
- een fundering uit 75% gewoon betonpuin ($d \geq 4\text{mm}$ en $10\text{mm} \leq D \leq 40\text{mm}$) met 25% natuursteenslag 0/8, gemengd in een centrale.

4.13.1.3 Wijze van uitvoering

De steenslagfundering met continue korrelverdeling zonder toevoegsel wordt samengesteld uit één of meer lagen.

Het mengsel waarmee de lagen worden aangelegd, wordt bereid in een mengcentrale.

Een steenslagfundering van 30 cm en meer wordt steeds aangelegd in twee lagen.

– 6. Verhardingen

0.1 Overgang tussen 2 verhardingen welke deel uitmaken van de aanneming

0.1.1 Controles

Vlakheid

De controles op de vlakheid op de overgang van 2 verschillende verhardingsmaterialen is eveneens volgens de bepalingen van 6-1.6.3.10.A en wordt gecontroleerd d.m.v. de rei van 3,00m en APL.

0.1.2 Specifieke kortingen wegens minderwaarde

De specifieke kortingen wegens minderwaarde zijn volgens de bepalingen van 1.7.10.1.A voor de controle met de rei van 3,00m en volgens 1.7.10.1.B voor de controle APL waarbij de waarden van P ongewijzigd blijven.

1 CEMENTBETONVERHARDINGEN

1.3 Kenmerken van de uitvoering

1.3.2 Meetkundige kenmerken

1.3.2.2 Lengte

De nominale lengte van de betonplaten gewapend met een wapeningsnet is 6 m.

1.3.3 Meetkundige en constructieve kenmerken van de voegen en de wapening

1.3.3.1 Algemene bepalingen

De aannemer maakt minstens 2 weken voor uitvoering een voegenplan ter goedkeuring over aan de leidend ingenieur (o.a. krimpvoegen, uitzettingsvoegen,...).

1.3.3.2 Dwarsvoegen

1.3.3.2.A Uitzettingsvoeg

De uitzettingsvoegen zijn steeds gedeuveld.

De uitzettingsvoegen worden gerealiseerd door middel van platen in hoge dichtheid polyethyleenschuim, dikte 10 mm, welke perfect verticaal tegen de rand worden geplaatst. Onmiddellijk na het storten van het beton wordt de voegplaat bovenaan vrijgemaakt zodat er zich geen betonruggen vormen. De voegen worden gevuld met warm verwerkte voegvullingsmassa.

1.3.3.2.C Dwarse werkvoeg

Voor wat de dilatatievoegen en dagstortvoegen betreft: uit te voeren met een constructievoeg die een efficiënte lastoverdracht verzekert (dubbel omega-profiel). Max. tussenafstand: 50 m.

L/B is kleiner of gelijk aan 1,50 m.

De dwarse werkvoegen zijn altijd verdeuveld.

1.3.3.3 Langsvoegen

1.3.3.3.A Langse buigingsvoeg

In de langse buigingsvoeg worden ankerstaven aangebracht.

1.3.3.3.B. Langse werkvoeg

Wordt aangevuld met :

De langse werkvoegen zijn steeds verankerd, ongeacht de bouwklasse. Hiervoor is geen afzonderlijke post voorzien in de meetstaat. De aannemer dient dit in te rekenen in de posten van de cementbetonverhardingen

1.3.4 Kenmerken van het beton

I.g.v. de oppervlakbehandeling uitwassen van het steenskelet , dient het steenskelet uitsluitend uit porfiersteenslag te bestaan.

1.4.6 Verwerking van het mengsel

De aanwezige aco-drains, roosters, deksels, ... dienen voor uitvoering gecontroleerd op hun pas. Bij afwijking is dit vooraf te melden en aan te passen. Deze elementen moeten zo stabiel ingeplant zijn dat ze bij het storten niet kunnen verplaatst worden.

Het beschermen van de aanwezige wanden met een wegneembare PVC-folie tot op 1,5 m hoogte is inbegrepen in EP.

1.4.10 Oppervlakbehandeling

De cementbetonverharding voor pleinen en rijwegen wordt uitgewassen.

De cementbetonverharding voor ambachtelijke zones wordt eenvoudig dwars gebezemd

De cementbetonverharding voor fietspaden en rijsporen wordt eenvoudig dwars gebezemd

1.4.10.1 Uitwassen van het steenslagskelet

I.g.v. de oppervlakbehandeling uitwassen van het steenskelet, dient het steenskelet uitsluitend uit porfiersteenslag te bestaan.

Aanvullende bepalingen :

Onmiddellijk na het storten wordt een aangepaste oppervlaktebindingsvertrager aangebracht door verstuiving à rato van 1 liter per 4 m². Een speciale verstuiver met aangepaste spuitkop is verplicht.

De keuze van het type vertrager (uitwasdiepte) wordt bepaald na voorafgaandelijke proeven en/of volgens referentieprojecten.

De vertrager wordt enkel toegepast door verstuiving bovenop het vers beton tot een gelijkmatige dekking wordt verkregen.

Het product is op waterbasis of op basis van plantaardige oliën en vrij van solventen. De vertrager is niet ontvlambaar, bij om het even welke temperatuur.

Om aanliggende verhardingen of andere bouwelementen te beschermen tegen vervuiling door de bindingsvertrager dienen deze afgeschermd te worden met plasticfolie of een speciaal beschermingsmiddel. Dit product laat toe om spatten van beton en vertrager te verwijderen tijdens het uitwassen. Het beschermingsproduct is een kleurloze en onontvlambare vloeistof.

Het uitwassen gebeurt na verharding van het beton (normaliter de dag na het storten) d.m.v. een hogedrukreiniger met koud water. Het is toegelaten om een kleine borstelmachine te gebruiken, maar deze dient verplicht gevolgd te worden door een hogedrukreiniger. De volgorde van uitwassen volgt de volgorde van storten.

Bij het uitwassen dient een 'bezinkingszone' voorzien te worden, om verstopping van het rioleringsnet of vervuiling van de omgeving te voorkomen. Na uitwassen dient het geheel overvloedig gespoeld te worden met zuiver water. Het spoelwater is volledig onschadelijk voor het milieu. De leverancier van de gebruikte producten dient hieromtrent de nodige proefverslagen voor te leggen.

1.4.10.5 Figureren

Een in de massa gekleurd beton waarvan de samenstelling geschikt is om te figureren wordt toegepast

De toe te passen kleurstof is een niet-organische kleurstof op basis van ijzeroxide met een gehalte van 3% (vaste stofgehalte) van de cementmassa. Kleurstaal vóór uitvoering voor te leggen aan de leidend ingenieur.

Kleur : in samenspraak met opdrachtgevend bestuur

Motief : in samenspraak met opdrachtgevend bestuur

1.4.12 Bescherming tegen uitdroging

1.4.12.1 In het geval van uitwassen

Wordt aangevuld met :

De bescherming tegen uitdroging wordt bij voorkeur uitgevoerd door het plaatsen van een waterdichte folie over het oppervlak. De folie wordt geballast aan de zijranden. Na het uitwassen van het oppervlak wordt een kleurloos nabehandelingsproduct (curing compound) aangebracht of wordt de waterdichte folie opnieuw geplaatst gedurende 48 uur.

Het is de aannemer toegelaten om te werken zonder folie, uitsluitend indien hij gebruik maakt van een oppervlaktebindingsvertrager met ingebouwde curing. In dat geval zal hij de proefverslagen voorleggen waaruit blijkt dat de werking als curing compound voldoet, hetzij volgens EN/TS 14754-1 (doeltreffendheid $\geq 75\%$), hetzij volgens de Franse normen NF P18 370 en NF 085 (doeltreffendheid $>90\%$ na 6 h en $>85\%$ na 24 u). na het uitwassen dient dan alsnog een kleurloos nabehandelingsproduct te worden aangebracht.

1.4.17 Behandeling met een impregneermiddel

1.4.17.1 Extra beschermingslaag tegen vervuiling en tegen afschilfering door dooizouten

Na uitharding (minstens 4 weken) en reiniging zal het oppervlak behandeld worden met een product dat beschermt tegen vervuiling en afschilfering. Dit product is een impregneermiddel met hydrofoberende werking op basis van silanen of siloxanen en wordt aangebracht in 2 lagen. Hiervoor wordt een afzonderlijke post voorzien in de meetstaat.

De technische fiche wordt voorafgaandelijk aan de leidend ingenieur voorgelegd ter goedkeuring.

2 BITUMINEUZE VERHARDINGEN

2.1 Beschrijving en materialen

2.1.2 Materialen

De aard van het bindmiddel is volgens de post in de meetstaat.

Op plaatsen waar de nieuwe bitumineuze verharding wordt verbonden met de bestaande bitumineuze verharding, wordt eerst een zaagsnede uitgevoerd op de bestaande bitumineuze verharding. Nadien wordt een bitumineuze voegband volgens 3-14.1.1 aangebracht.

Hetzelfde gebeurt rond alle putranden in het bitumineuze wegdek.

2.2 Bitumineuze mengsels

2.2.2 Registratie van de bitumineuze mengsels

2.2.2.1 Procedure

Het bewijs dat de asfaltplant permanent COPRO gekeurd is, dient bij de offerte gevoegd.

2.2.2.3 Toepassing

De voorgeschreven mengsels beantwoorden aan Hoofdstuk 6-2 van het Standaardbestek 250, versie 4.1. In het bijzonder wordt de aandacht gevestigd op de bepalingen van 6-2.3. Enkel geregistreerde mengsels zullen aanvaard worden.

2.3 Verhardingen

2.3.2 Aanleg van de verhardingen

2.3.2.3 Naden

Voor de technische noodzakelijke stortnaden (bv. de toplaag in 2 verschillende kleuren) moet een bitumineuze voegband voorzien worden.

2.3.2.4 Voegen

T.h.v. dwarse aansluitingen op bestaande KWS-verhardingen dient deze aansluiting trapsgewijs uitgevoerd te worden met een verspringing van 0,50 m voor elke laag.

T.p.v. kantstroken in gietasfalt worden de boorden van de KWS-toplaag met mechanisch gereedschap rechtlijning afgesneden. Deze werken dienen in de voor de toplaag opgegeven eenheidsprijs begrepen te zijn.

2.3.2.4.A Voegen tussen bitumineuze verhardingen en cementbetonverhardingen of lijnvormige elementen.

Een voorgevormde bitumineuze voegband moet geplaatst worden.

2.5 Controles

2.5.2 Voorschriften

2.5.2.6 Oppervlakkenmerken

De slijtlaag van de bitumineuze verhardingen dient een homogene structuur te hebben, vrij van grindnesten, barsten en scheuren. Het bestuur houdt zich het recht voor om ondanks gunstige proefresultaten elke verharding die geen homogeen uitzicht vertoont, te weigeren.

3 BESTRATINGEN

De afwerking van de bestrating langsheen de gevellijn, keldergaten, putranden, kantstroken, merktekens van ondergrondse leidingen, het verlagen van het trottoir t.h.v. opritten en opritten voor mindervaliden, dient te zijn begrepen in de eenheidsprijzen voor het aanleggen van de bestrating.

De aannemer kan geen aanspraak maken op enige meerprijzen door aanpassingen in het lengte- en dwarsprofiel aangegeven door de leidend ambtenaar.

De beslissing wordt gemotiveerd door de grote niveauverschillen die zich mogelijks voordoen bij de verschillende inritten.

De dwarshelling van voetpaden kan lokaal aangepast worden in functie van de hoogtepeilen van dorpels, inritten of bestaande verhardingen, waarop moet aangesloten worden. Dit zal gedurende de uitvoering door het Bestuur der werken bepaald worden.

Voor voetpadverhardingen waarvoor de dwarshelling meer dan 5cm/m dient te bedragen teneinde aan te sluiten op bestaande verhardingen of niveaus gevels, zal de aannemer voorafgaandelijk met het bestuur der werken bespreken op welke wijze het voetpad dient aangelegd te worden.

T.p.v. de overgang van kleinschalige materialen op een bestaande cementbetonverharding worden voegplanken geplaatst tot 3 cm onder de afgewerkte oppervlakte. Deze 3 cm wordt opgevuld met een elastische, steungevende voegvullingsmassa.

De voorziene dikte van het legbed voor bestratingen dient te worden gerespecteerd. Bij te grote afwijkingen kan de verharding worden geweigerd. Enkel de bestuurder der werken beslist hierover. Eventueel wordt de juiste dikte bepaald bij de kernboringen in de onderliggende fundering.

3.2 Bestrating van in rijen te leggen kasseien

De bestrating van in rijen te leggen kasseien wordt uitgevoerd met kasseien geleverd door het gemeentebestuur indien het aanleggen van nieuwe wegenis betreft.

3.2.3 Kenmerken van de uitvoering

3.2.3.1 Bed van de bestrating

De fundering is een schraal beton fundering. Daarop worden de kasseien tot minimum halve keihooft vastgezet in zandcement. De hoeveelheid cement aanwezig in het zandcement bedraagt minimum 350 kg/m³ droog zand.

3.2.3.8 Voegen

De voegdiepte is minimal 5cm.

De voegvulling is met gemodificeerde voegmortel.

De voegvulling mag niet aangevat worden zonder voorafgaand nazicht van de aangelegde bestrating, door het Bestuur.

De voegen moeten volledig gevuld zijn. Zoniet kan dit leiden tot weigering van de verharding. Ook na het verwijderen van alle overtollige mortel mag er geen hoogteverschil zijn tussen de bovenkant van de afgewerkte voeg en de randen van de kopvlakken van de aanliggende kasseien. Na uitharding van de mortel mag het hoogteverschil tussen de bovenkant van de mortel en de rand van het kopvlak van de laagst aanliggende kassei maximaal 2 mm bedragen. Na voegvulling is het bovenvlak van de keien volledig vrij van voegvullingsmateriaal of –resten.

Na het voegvullen dient het verkeer minstens 14 dagen verboden.

3.2.3.9 Uitzettingsvoegen

Uitzettingsvoegen zijn voorzien om de 20,- m, t.p.v. de uitzettingsvoegen in de schraalbetonfundering, en zijn als volgt op te bouwen, dit geldt tevens voor de voegen t.p.v. aansluitingen met vaste constructies :

- plaatsen gedrenkte tengellatten (stoflatten) 1,5 cm x 1 cm, tot 2,5 cm onder loopvlak
- voegvullen ganse verharding met voorziene voegmortel
- voeg uitkrabben gedurende verharding, tot op tengellatten
- na volledig uitdrogen, voeg uitblazen
- ronde mousseband (15 mm), PE-schuim met gesloten cellen plaatsen boven op tengellatten
- voeg opspuiten met een elastische polymeervoegvullingsmassa met volgende samenstelling :

De voegvullingsmassa is een ééncomponent, neutraal uithardende, gebruiksklare kit op basis van een hybride MS-polymeer, die verrubbert door reactie met de vochtigheid van de omringende lucht.

Ze bezit een grote weerstand tegen veroudering, weersinvloeden, hoge en lage temperaturen (-40°C tot +90°C) en heeft een zeer gering gewichts- en volumeverlies na uitharding wat de interne spanningen in de voeg tot een minimum beperkt. De voegvullingsmassa wordt aangebracht met een pistool (hand- of luchtbediend) na uitvoering van alle stofproducerende werken (ook na volledige voegvulling zandvoegen tussen straatstenen).

Technische gegevens :

Niet uitgeharde kit

Aard van de kit	Hybride polymeer
Uithardingssysteem	Vernetting door luchtvochtigheid
Velvorming (23°C en 50% R.V.)	25 minuten
Uithardingssnelheid(23°C en 50% R.V.)	2,5 à 3 mm/24 uur
Densiteit (ISO 1183)	1,49 g/ml

Uitgeharde kit

Shore A hardheid (ISO 868)	Ongeveer 32
Volumeverlies na uitharding	Minder dan 3,5 %
Elastisch herstelvermogen	> 70%
Maximaal toelaatbare vervorming	25%
Modulus bij 100% rek	0,640 N/mm ²
Modulus bij breuk	1,250 N/mm ²
% rek bij breuk	380%
Temperatuursbestendigheid	-40°C - +90°C

3.4 Bestrating van betonstraatstenen

Hulpstukken dienen prefab geleverd te worden (halve stenen, bisschopsmutsen...).

De betonstraatstenen dienen gemengd te worden uit verschillende verpakkingen teneinde een egaal genuanceerd uitzicht van de bestrating te bekomen. Dit geldt in het bijzonder voor betonstraatstenen met genuanceerde kleurtinten.

3.4.3 Kenmerken van de uitvoering

3.4.3.1 Bed van de uitvoering

Samenstelling van het bed van de bestrating

- Greppels: mortel
- Overig: zandcement

Nominale dikte van het bed van de bestrating

- De dikte van het mortelbed bedraagt 3 cm.
- De dikte van het zandcementbed bedraagt 3 cm, na verdichting.

3.4.3.7 Steenverband

De betonstraatstenen voor voetpaden worden in halfsteensverband gelegd, in rijen die loodrecht staan op de rijrichting.

De betonstraatstenen (22-11-10) voor opritten en parkeerstroken worden in elleboogverband gelegd. Ter hoogte van bochten kunnen door het bestuur ter plaatse een aantal voegen worden opgegeven waar een snede wordt gemaakt in het verband.

3.4.3.8 Voegen

3.4.3.8.A Breedte van de voegen

De minimum afmetingen van de te verwerken betonstraatstenen is een halve steen. Kappen van betonstraatstenen is niet toegelaten, de aan te passen stenen dienen gezaagd te worden. De voegbreedte langs de gevel is maximum 2 cm.

3.4.3.8.B Voegvulling

De voegen van verhardingen in betonstraatstenen worden volgeschuurd met mortel voor voegvulling. Het gebruik van kalk is niet toegelaten. Voor gekleurde betonstraatstenen is een aangepaste gepigmenteerde mortel verplicht. De kleur van de droge mortel moet gelijk zijn aan de kleur van de betonstraatstenen.

De voegen van de greppels worden volgeschuurd met cementmortel.

3.4.3.9 Uitzettingsvoegen

De uitzettingsvoegen in de schraalbetonfundering worden doorgetrokken in de bestrating van betonstraatstenen. Afwerking bovenaan met bitumineuze voegband 2 x 50 mm x 10 mm.

Uitzettingsvoeg tpv onderste 5 cm van de betonstraatstenen wordt verwezenlijkt met voegplank dikte 20 mm.

3.9 Bestrating van grasbetontegels

3.9.2 Materialen

De materialen zijn hoofdzakelijk:

- Grasbetontegels volgens 3-23.5

3.9.3 Kenmerken van de uitvoering

Onderbouw van de grasbetontegels:

Voldoende waterdoorlaatbaarheid moet nagestreefd worden, stabiliteit van de ondergrond heeft steeds voorrang.

3.9.3.1 Bed van de bestrating

Bed van bodemsubstraat met steenslag met volgende samenstelling:

- ca. 2/3 gewassen porfier 2/6,3

- ca. 1/6 leemhoudende teelaarde
- ca. 1/6 zand volgens 3-6.2.2

Dikte van de bedding, na verdichting: 5 cm

Uitvoering: vooraleer de grasbetontegels geplaatst worden, wordt de bedding vlak afgetrokken en volledig verdicht.

3.9.4 Wijze van uitvoering

3.9.4.1 Bestrating van grasbetontegels op een bed van bodemsubstraat

3.9.4.1.D vullen van de holten

Samenstelling:

- ca 55% gebroken geëxpandeeerde kleikorrels 4/8
- ca 40 % teelaarde
- ca 5 % rijke compost (meststof)

Grasbetontegels op te vullen direct na plaatsing.

Na afrillen met trilplaat bevindt de opvulling zich op 1,5 tot 2 cm onder de bovenkant van de gras-betontegel.

3.9.4.1.E Zaaien van grasmengsel

Grasbetontegels in te zaaien NA 15 SEPTEMBER. Niet vóór seizoen. Inbegrepen de nodige bewerkingen na het seizoen om het gras te kunnen inzaaien.

Zie groenaanleg.

3.9.4.1.F Ingebruikneming

Na volledige afwerking moet het geheel vochtig gehouden worden en enige tijd voor langdurig parkeren verboden worden (\pm 6 weken)

– 7. Rioleringen en afvoer van water

7- A NIEUWE RIOLERINGEN

1 RIOLERING EN AFVOER VAN WATER AANGELEGD IN EEN SLEUF

1.1 Beschrijving

1.1.2 Uitvoering

1.1.2.1 Grondwerk voor de uitgraving

Het grondwerk voor uitgraving van de sleuf en/of bouwput omvat eveneens als last van aanneming :

- Het uitzetten van het tracé van de riolering en zijn toebehoren;
- Het voorkomen van waterstagnatie;
- Het opbreken van massieven van ongewapend beton, natuursteen, gewapend beton, metselwerk, hout e.d. met een volume kleiner dan 0,50 m³ m.i.v. het wegvoeren naar een stortplaats door de aannemer op zijn kosten aan te schaffen;

In geen geval mag de aannemer met funderingswerken of betonstorten aanvangen, zonder voorafgaandelijke toestemming van de leidend ambtenaar. De leidend ambtenaar oordeelt na het beëindigen der uitgravingen of de vastgestelde aard van de bodem geen wijzigingen van de fundering wettigt.

1.1.2.2 Fundering en/of omhulling van de buizen

1.1.2.2.C Uitvoering

Bij fundering in zandcement is de fundering en omhulling van de rioleringsbuizen zodanig geconcipeerd dat bij het bepalen van de beddingsconstante rekening gehouden werd met de aanwezigheid van het zandcement in “verharde toestand”.

De aannemer zal er bijgevolg over waken dat de aangevulde rioolsleuven niet door vrachtwagens worden bereden (noch in langse noch in dwarse zin) vooraleer het zandcement voldoende verhard is. Vooral bij ondiepe riolen kan een voortijdige belasting breuk of scheuren of zettingen van de buizen voor gevolg hebben.

Bij diepliggende riolen ($h > 4,00\text{m}$), waarvan de belasting in hoofdzaak bestaat uit grondlasten van de aanvulling, mogen de sleuven niet tot boven aangevuld worden vooraleer het zandcement voldoende verhard is.

1.1.2.7 Drooghouden van de sleuf

De aannemer staat onbeperkt in voor het opstellen en in dienst houden van de eventuele nodige installaties om alle constructies in het “droge” uit te voeren, totdat het beton en/of de mortel voldoende verhard is, de leidingen uitgetest zijn en zolang het nodig geacht wordt om de evenwichtsstoornissen in de grond en het opdrijven van kunstwerken te voorkomen.

Iedere installatie die wordt opgesteld en aanleiding kan geven tot een grondwaterverlaging, dient uitgerust te zijn met een debietmeter. De opgepompte hoeveelheid grondwater gedurende de termijn van ingebruikstelling van de installatie dient te worden geregistreerd. Dit als last van de aanneming. Deze registratie dient door de aannemer te worden bijgehouden. Een kopie van de registratie dient op het einde van de werken aan de leidend ambtenaar te worden overhandigd.

De aannemer wordt er op gewezen dat de bronbemaling het water minstens 0,50 m onder het funderingsvlak dient te houden en maximum 1m onder het funderingsvlak. Er dient bij kritische randgevallen (beperking van zettingen tot +/- 2 cm) een continue controle te zijn van de verlaging van de grondwatertafel, zodat ze binnen deze grenzen blijft. Eventueel dient de aannemer te zijn laste te zorgen voor een automatische regeling en controle van de bemaling van de grondwatertafel tot het bepaalde niveau.

1.2 Meetmethode voor hoeveelheden

Voor de posten van het grondwerk van de sleuf (VH m³) en de aanvulling van de sleuf (VH m³) wordt enkel het volume van de theoretische sleuf in rekening gebracht. Het volume van de theoretische sleuf wordt steeds berekend zonder de toegelaten toleranties in meer en steeds met verticale sleufwanden. Ook in die gevallen waar een afschuiving van de sleufwand toegelaten is, wordt enkel het volume van de sleufwand met verticale wanden in rekening gebracht. Het laden voor het afvoeren is inbegrepen in de standaardpost.

1.3 Controles

Het reinigen voor inspectie is steeds een last van de aannemer.

Voor de controle op het zandcement wordt een deelvak gelijk gesteld aan:

- Voor rioleringen en collectoren: 200 m
- Voor bouwputten: 100 m³

1.3.4 Waterdichtheid/luchtdichtheid van een leidingvlak

De riolering is buiten een waterwingebied of haar beschermingszone aan te leggen.

De waterdichtheidsproef/luchtdichtheidsproef voeg per voeg is niet toegelaten.

Tenzij anders bepaald op de plannen of in het bijzonder bestek wordt de waterdichtheidsproef/luchtdichtheidsproef uitgevoerd op een leiding bij aangevulde sleuf.

De te plaatsen peilbuizen voor de uitvoering van de waterdichtheidsproef/luchtdichtheidsproef zijn een last van aanneming.

5 AANSLUITINGEN OP DE RIOLERING

5.1 Beschrijving

5.1.2 Uitvoering

5.1.2.3 Aansluitopening in de riool

Aansluitopeningen in de buiswand van rioolbuizen met diameter (di of de) ≥ 300 mm (bij betonbuizen vanaf diameter 400 mm) mogen worden geboord.

Het is de aannemer toegelaten om buizen te leveren met in de fabriek geboorde openingen. De meerlengte van de aansluiting en de extra hulpstukken die door het gebruik van vooraf geboorde buizen noodzakelijk is, wordt niet in rekening gebracht.

5.2 Methode voor hoeveelheden

Van elke aansluiting (huisaansluiting of rioolkolkaansluiting), die vernieuwd wordt dient een foto genomen te worden. De lengte van elke aansluiting en de gebruikte hulpstukken wordt genoteerd op een borderel (en op de as-built fiche). Dit borderel, as-built fiche vergezeld van de foto wordt aan het bestuur overgemaakt.

De aannemer wordt er op gewezen dat de toepassing van krimpmoffen noodzakelijk kan zijn voor de aansluiting van bestaande afwateringsbuizen. Deze worden betaald in de post van de verloopstukken op basis van de diameter van de nieuwe huisaansluitingen.

De fundering en omhulling van hulpstukken, verbindingsstukken en speciale stukken met zandcement wordt verrekend in de post "Fundering en omhulling met zandcement volgens 9-1" onder de vorm : moffen : 0,15 m/st; bochten : 0,30 m/st; Y-stukken : 0,50 m/st en verloopstukken : 0,50 m/st.

6 RIOLERINGSONDERDELEN

6.1 Straatkolken en/of trottoirkolken

6.1.1 Plaatsen van straatkolken en/of trottoirkolken

6.1.1.1 Beschrijving

Het plaatsen van de straatkolk en/of trottoirkolk omvat ook :

- de aanvulling met zandcement 9-1

6.1.1.1.A Materialen

De bepalingen van 6.1.1.1.A worden aangevuld als volgt:

De aannemer dient waar mogelijk straatkolken type I te plaatsen. Bij plaatsgebrek dienen gietijzeren straatkolken met rooster gebruikt te worden.

6.1.1.1.B Uitvoering

6.1.1.1.B.2 Fundering

Onder de straatkolk wordt een fundering in schraal beton aangebracht op een dikte van 20 cm. Het schraal beton is volgens 9-2.

6.1.1.1.B.2 Plaatsing

De straatkolk en in het bijzonder de rooster is zuiver evenwijdig aan de wegas te plaatsen op de fundering. De rooster dient gecentreerd bovenop de inlaatopening van de betonnen rioolkolk geplaatst te worden.

Onmiddellijk na het plaatsen van de straatkolk en het aanbrengen van de uitzetvoegen, wordt het beton tegen de straatkolk aangewerkt en zorgvuldig gedicht. Het beton is met zorg rond het rooster aan te storten zodat het rooster zonder klemmen vrij open draait. Voor geprefabriceerde watergreppels worden de straatkolken geplaatst naarmate het plaatsen van de watergreppels vordert. Het naderhand toe betonneren van openingen tussen straatkolken en watergreppels is in elk geval verboden.

De roosters en gietijzeren roosterkolken zijn bij het aanstorten te voorzien van uitzettingsvoegen, voorzien van geïmpregneerde voegplanken en gevuld met bitumen.

6.1.1.2 Meetmethode voor hoeveelheden

De mof of het aansluitstuk voor verbinding van de straatkolk met de afvoerleiding (slikputaansluiting) wordt niet afzonderlijk vergoed en dient door de aannemer te worden meegerekend in de prijs voor het leveren en plaatsen van de straatkolk.

6.2 Huisaansluitputjes

6.2.1 Geprefabriceerde huisaansluitputjes

6.2.1.1 Beschrijving

6.2.1.1.B Uitvoering

6.2.1.1.B.1 Grondwerk voor de bouwput

Het grondwerk is volgens 4-3. en de bouwput wordt aangevuld met zandcement volgens 9-1.

6.2.1.1.B.2 Fundering en omhulling

De geprefabriceerde huisaansluitputjes worden geplaatst op een fundering en omhulling van zandcement met een laagdikte van 20 cm.

6.2.1.1.B.3 Plaatsing

In gevallen het putje niet op privaat terrein geplaatst kan worden dient het gietijzeren deksel geplaatst op een geprefabriceerde, gewapende betonnen kader. De betonkader dient te rusten op de zandcement-omhulling van het huisaansluitputje, zodat een eventuele drukbelasting nooit dient opgenomen te worden door het PVC-huisaansluitputje.

In een solide verharding (geen kiezel, grind, steenslag,...) is deze gewapende betonnen kader niet noodzakelijk. In de verharde berm of bestrating dient dan wel een gelijkaardige fundering onder het dekseltje voorzien te worden als toegepast wordt voor de verharding.

Een uitzettingsmogelijkheid tussen kunststof putje en controleluik dient voorzien, zodat de verkeerslasten niet rechtstreeks het kunststof putje belasten. Het deksel dient zo geplaatst dat de rioolgeur afgesloten blijft.

De keuze van inplanting van de huisaansluitputjes gebeurt, op voorstel van de aannemer, in samenspraak met de leidend ambtenaar en kan geen aanleiding geven tot enige vorm van meerwerken.

– 8. Lijnvormige elementen

Voorafgaandelijke opmerkingen

Onafhankelijk van het type kantstroken/watergreppels en het type naastliggende verharding geldt het volgende : de hoogte van de verharding bedraagt standaard 20 mm tenzij anders vermeld in het bestek. De tolerantie in min en meer op deze hoogte bedraagt 5 mm t.o.v. deze 20 mm of de waarde die vermeld was.

Wanneer een grotere afwijking dan 5 mm wordt opgemeten dan wordt de watergreppel of kantstrook eventueel aanvaard mits toepassing van de volgende refactie formule : $R = P \times L \times ((a-5)/5)^2$

Met :

- R de specifieke korting wegens minderwaarde, in EUR
- P de eenheidsprijs van de watergreppel of kantstrook volgens prijslijst, in EUR/m
- L de lengte van de zone waarover de afwijking groter is dan 5 mm
- a de afwijking groter dan 5mm, in mm. Deze afwijking wordt bepaald als het gemiddelde van de verschillende metingen in de zone waarover de afwijking groter is dan 5 mm. Deze metingen worden om de 5 m uitgevoerd.

Het opvoegen van geprefabriceerde trottoirbanden, kantstroken en watergreppels, geplaatst naast asfaltverhardingen is verplicht en dient zorgvuldig te worden uitgevoerd.

1 TROTTOIRBANDEN (BORDUREN), TROTTOIRBANDEN-WATERGREPPELS EN SCHAMPKANTEN

1.1 Trottoirbanden van natuursteen

1.1.1 Beschrijving

1.1.1.1 Materialen

Zie 3-31.

1.1.1.2 Uitvoering

- De trottoirbanden worden vlot in de cementmortel geplaatst. Aardvochtige cementmortel met volgende samenstelling :
 - o rond zand 0/4 mm- type 0/2,5 mm – Benor,
 - o 300 kg cement I42.SR per m³,
 - o 9 liter plastifiant per m³
- De voegen van de geplaatste trottoirbanden hebben een breedte van 5mm. De voegen worden gevuld met een elastische voegvullingsmassa met volgende eigenschappen :
 - o De voegvullingsmassa is een ééncomponent, neutraal uithardende, gebruiksklare kit op basis van een hybride MS-polymeer, die verrubbert door reactie met de vochtigheid van de omringende lucht. Ze bezit een grote weerstand tegen veroudering, weersinvloeden, hoge en lage temperaturen (-40°C tot +90°C° en heeft een zeer gering gewichts- en volumeverlies na uitharding wat de interne spanningen in de voeg tot een minimum beperkt. De voegvullingsmassa wordt aangebracht met een pistool (hand- of luchtbediend) na uitvoering van alle stofproducerende werken (ook na volledige voegvulling zandvoegen tussen straatstenen)

Technische gegevens :

Niet uitgeharde kit

Aard van de kit	Hybride polymeer
Uithardingssysteem	Vernetting door luchtvochtigheid
Velvorming (23°C en 50% R.V.)	25 minuten
Uithardingssnelheid(23°C en 50% R.V.)	2,5 à 3 mm/24 uur
Densiteit (ISO 1183)	1,49 g/ml

Uitgeharde kit

Shore A hardheid (ISO 868)	Ongeveer 32
Volumeverlies na uitharding	Minder dan 3,5 %
Elastisch herstellvermogen	>70%
Maximaal toelaatbare vervorming	25%
Modulus bij 100% rek	0,640 N/mm ²
Modulus bij breuk	1,250 N/mm ²
% rek bij breuk	380%
Temperatuursbestendigheid	-40°C - +90°C

- De aannemer levert alle passtukken. Het kappen is verboden. De passtukken hebben een minimum lengte van 0,33m.
- Wanneer de straal van de bocht van de trottoirbanden kleiner is of gelijk aan 15m dient de bocht uitgevoerd te worden met gebogen trottoirbanden. De kromtestraal is aangegeven op de plans.

1.2 Geprefabriceerde betonnen trottoirbanden, trottoirbanden-watgreppels en schampkanten

1.2.1 Beschrijving

1.2.1.2 Uitvoering

Waar de trottoirbanden een hoek vormen:

- Indien prefab-elementen bestaan, en in elk geval voor hoeken van 45, 90 en 135 graden, dienen prefab-elementen toegepast te worden.
- De twee aansluitende trottoirbanden verplichtend machinaal gezaagd over een hoek gelijk aan de helft van de hoek tussen de twee trottoirbanden. Sluitstukken worden op maat gezaagd. Het ter plaatse betonneren van sluitstukken is niet toegelaten.
- De elementen worden geplaatst zonder voeg. De maximale toegelaten voeg bedraagt 3 mm. Grotere voegen worden niet toegestaan, evenmin als opvoegen.
- De elementen welke te plaatsen zijn op een fundering van schraal beton, worden geplaatst vanaf het ogenblik dat de binding van deze schraal betonfundering voldoende is om ze te plaatsen zonder dat ze verzakken.
- Wanneer de straal van de bocht van de in opstand geplaatste trottoirbanden kleiner is of gelijk aan 15 m dient de bocht uitgevoerd te worden met gebogen trottoirbanden.

Boomvakken/plantvakken met borduren

Speciale aandacht voor verzorgen stut schraal beton. Deze hypothekeert dikwijls de ruimte voor aanplant. En is tevens belangrijk voor makkelijke plaatsing van wortelgeleiding (bv. Deeproot of Rootcontrol).

De stut dient uitgevoerd zoals voorzien/getekend.

Dit kan bijvoorbeeld door:

ofwel met bekisting te werken.

ofwel door eerst de stut te plaatsen en te verdichten, en deze op maat af te steken

Uitvoeringsmethode voorafgaandelijk voor te leggen.

De resten van schraal beton zijn op te ruimen uit het plantvak.

De plantvakken mogen pas aangevuld worden na goedkeuring van de uitgevoerde werken door de groendienst.

1.2.2 Meetmethode voor hoeveelheden

Alleen de effectief geplaatste trottoirbanden worden in rekening gebracht en uitgedrukt in m.

1.3 Ter plaatse vervaardigde betonnen trottoirbanden, trottoirbandenwatergreppels en schampkanten

1.3.1 Beschrijving

1.3.1.2 Kenmerken van de uitvoering

1.3.1.2.B Vlakheid

De ter plaatse vervaardigde betonnen trottoirbanden, trottoirbandenwatergreppels en schampkanten worden NIET geborsteld.

3 KANTSTROKEN EN WATERGREPPELS

3.1 Ter plaatse vervaardigde betonnen kantstroken en watergreppels

3.1.1 Beschrijving

Wordt aangevuld met :

- Het maken van krimp- en uitzetvoegen
- Het voegvullen van de voegen

3.1.1.2 Kenmerken van de uitvoering

- De weggoot wordt 1 cm lager geplaatst dan de verharding.

3.1.1.2.A Meetkundige kenmerken van het oppervlak

3.1.1.2.A.2 Vlakheid

De ter plaatse vervaardigde betonnen kantstroken en watergreppels worden NIET geborsteld.

3.1.1.2.C Meetkundige en constructieve kenmerken van de voegen

3.1.1.2.C.2 Uitzettingsvoeg

De uitzetvoegen worden uitgevoerd:

- Op elke plaats waar een kantstrook of watergreppel tegen en in het verlengde van een bestaande kantstrook of watergreppel (alook ter hoogte van een straatkolk) wordt aangestort dient een uitzetvoeg van 2 cm gerealiseerd te worden door middel van het aanbrengen van een voegplank en bijhorende warm verwerkte voegvulling.
- Aan weerszijden van de straatkolken
- Aan begin en einde van de bocht met straal kleiner dan 12 m.

Op aangeven van de leidende ambtenaar kunnen ook op andere plaatsen uitzettingsvoegen opgelegd worden.

3.1.1.2.C.3 Krimpvoeg

De afstand tussen de krimpvoegen is in regel 4 m. In scherpe bochten (straal kleiner dan 15 m) is ze hoogstens 3 m.

Waar evenwel de kantstroken naast een rijwegverharding in cementbeton liggen waar de voegen om de 5 m voorzien zijn, worden de voegen van de kantstroken in het verlengde van de voegen in het rijwegbeton gemaakt. Is de plaatlengte van het rijwegbeton 6 m, dan worden de voegen om de 3 m uitgevoerd.

3.2 Geprefabriceerde betonnen kantstroken en watergreppels

3.2.1 Beschrijving

De lengte van de watergreppels bedraagt 50 cm in de bochten met een straal \leq 15 m en 100 cm in de andere gevallen.

3.2.1.4 Wijze van uitvoering

Waar de kantstroken of watergreppels een hoek vormen:

- Indien prefab-elementen bestaan, dienen prefab-elementen toegepast te worden.
- De twee aansluitende kantstroken of watergreppels worden verplichtend machinaal gezaagd over een hoek gelijk aan de helft van de hoek tussen de twee kantstroken of watergreppels. Sluitstukken worden op maat gezaagd. Het ter plaatse betonneren van sluitstukken is niet toegelaten.
- De elementen worden geplaatst zonder voeg. De maximale toegelaten voeg bedraagt 3 mm. Grotere voegen worden niet toegestaan, evenmin als opvoegen.
- De weggoot wordt 1 cm lager geplaatst dan de verharding.
- Tussen de kantstroken of watergreppels en de aanliggende betonverharding of asfaltverharding dient een langsvoeg verwezenlijkt te worden door het wegnemen op de rand van de bitumineuze verharding van een sponning van minimum 8mm breedte en 20 mm diepte en het opvullen van de sponning met voegvullingsmassa tot op enkele mm van het oppervlak. Het uitvoeren van een langsvoeg tussen de kantstroken of watergreppels en de aanliggende bestaande beton- of asfaltverharding is begrepen in de aanleg van kantstroken of watergreppels.
- De elementen welke te plaatsen zijn op een fundering van schraal beton, worden geplaatst vanaf het ogenblik dat de binding van deze schraal betonfundering voldoende is om ze te plaatsen zonder dat ze verzakken.

3.2.2 Meetmethode voor hoeveelheden

Het zagen van de goten en kantstroken, evenals het gebruik van special hoekstukken vormt een last van de aannemer.

3.4 Kantstroken en watergreppels in betonstraatstenen

3.4.1 Beschrijving

3.4.1.3 Wijze van uitvoering

De kantstroken en watergreppels worden gevormd door het leveren en plaatsen van betonstraatstenen van het type vermeld in het bestek. De voegvulling wordt uitgevoerd met cementmortel en het legbed van mortel bedraagt 3 cm.

- 9. Allerhande werken

21 KOPMUREN

21.2 Kopmuur in geprefabriceerd gewapend beton

21.2.1 Beschrijving

Voorafgaand dient een model (tekening - foto) ter goedkeuring worden voorgelegd aan het bestuur. De geprefabriceerde kopmuur is te realiseren volgens 3-41.

De wanddikte van de kopmuur is 25 cm.

21.2.2 Methode voor hoeveelheden

De kopmuren worden gerekend per stuk en volgens TP, inbegrepen alle werken : grondwerk, fundering, aanvulling...

21.3 Kopmuur van ter plaatse gestort beton

21.3.1 Beschrijving

Voorafgaandelijk is van elke kopmuur afzonderlijk een detail met alle afmetingen voor te leggen.

Vóór het begin der werken legt de aannemer een rekennota aan de leidend ambtenaar voor. Deze rekennota dient opgemaakt door een ingenieur en bepaalt de lengte en dikte van de wand (minimaal 25 cm) en voetplaat, het aantal en de secties der bewapeningen, aan de hand van een stabiliteitsberekening voor het bepalen van de zekerheid tegen kantelen, de grootte van de uiterste spanningen en de zekerheid tegen verschuiven. Hierbij wordt rekening gehouden met de aard van de te keren gronden, de belasting boven deze gronden en alle elementen die in acht dienen genomen voor de stabiliteit en het behoud van de keermuur.

De afmetingen zijn variabel van plaats tot plaats (kopmuur tot kopmuur) en zijn als volgt te bepalen :

- Hoogte: de kopmuur zit minimaal 30 cm onder de bodem van de beek en steekt minimaal 20 cm en maximaal 30 cm boven het maaiveld.
- Breedte: minimaal 1,5m en minimaal di buis +1,1 m en minimaal breedte bovenkant talud beek/gracht + 2 x 10 cm.
- Dikte wand: minimaal 25 cm (dikte te bepalen uit stabiliteitsberekening)

Vóór de bestelling dient de aannemer voor elke kopmuur en de keermuren afzonderlijk een schets met de afmetingen ter goedkeuring voor te leggen.

Vorm van de kopmuur en keermuur:

- De kopmuur heeft afgeronde hoeken (straal 20 cm).
- De vorm en afmetingen van de teen zijn te bepalen volgens de stabiliteitsberekening.

Beton - toestand van de oppervlakken: de oppervlakken vertonen geen kleurverschillen en geen herstellingen.

Monsterneming: partijkeuring is uit te voeren.

21.3.2 Methode voor hoeveelheden

De kopmuren worden gerekend volgens de verschillende posten opgenomen in de meetstaat.

29 TROTTOIRPAALTJES

29.2 Trottoirpaaltjes van hout

29.2.1 Vorm en afmetingen

De paaltjes zijn 1,50 m lang en hebben een doorsnede van 20cm op 20cm. Bovenaan zijn de palen afgewerkt met een diamantkop en er zijn 2 reflectiebanden in de palen ingewerkt.

29.2.2 Beschrijving

Trottoirpaaltjes van hout omvatten:

- het grondwerk voor de bouwput;
- het plaatsen van de palen en de fundering.

De wegmarkeringspaaltjes worden geplaatst volgens de aanduidingen van de leidend ambtenaar, en moeten voorzien zijn van twee reflecterende strippen langs de vier zijden.

29.2.3 Uitvoering

De palen worden geplaatst d.m.v. ingraving (grondwerk is volgens 4-3), afmetingen plaatsingsputten 0,40 x 0,40 m.

De palen worden aangevuld met schraal beton tot 0,20 m onder het maaiveld.

De palen worden volkomen verticaal geplaatst. Afwijkingen groter dan 1 cm zijn niet toegelaten. De wegneembare palen passen in een, in de grond verankerde, verzinkt stalen koker. In de paal zit een bajonetsluitsysteem in roestvrij staal dat bediend wordt met een driehoekige buissleutel. De gleuven van de reflecterende strips doen dienst als handgreep om de paal uit de koker te tillen. Onderaan in de koker ligt een deksel om de koker af te dichten als de paal weggenomen wordt. Dit deksel wordt verankerd met dezelfde sleutel als de paal.

29.2.4 Meetmethode voor hoeveelheden

De wegmarkeringspaaltjes worden aangerekend per stuk, inclusief grondwerk en fundering. Bij de wegneembare palen dienen de hierboven bijhorende beschreven werken en materialen inbegrepen te zijn in de prijs van de wegmarkeringspaaltjes.

29.2.5 Controles

Met het oog op de à posteriori uitgevoerde technische keuringen wordt verricht:

- de stelselmatige controle naarmate de uitvoering vordert, teneinde na te gaan of ze overeenkomstig de beschrijving is.

29.3 Trottoirpaaltjes van kunststof

29.3.1 Vorm en afmetingen

De paaltjes zijn 1,50 m lang en hebben een doorsnede van 20cm op 20cm. Bovenaan zijn de palen afgewerkt met een diamantkop en er zijn 2 reflectiebanden in de palen ingewerkt.

29.3.2 Beschrijving

Trottoirpaaltjes van kunststof omvatten:

- het grondwerk voor de bouwput;
- het plaatsen van de palen en de fundering.

De wegmarkeringspaaltjes worden geplaatst volgens de aanduidingen van de leidend ambtenaar, en moeten voorzien zijn van twee reflecterende strippen langs de vier zijden.

29.3.3 Uitvoering

De palen worden geplaatst d.m.v. ingraving (grondwerk is volgens 4-3), afmetingen plaatsingsputten 0,40 x 0,40 m.

De palen worden aangevuld met schraal beton tot 0,20 m onder het maaiveld.

De palen worden volkomen verticaal geplaatst. Afwijkingen groter dan 1 cm zijn niet toegelaten. De wegneembare palen passen in een, in de grond verankerde, verzinkt stalen koker. In de paal zit een bajonetsluitsysteem in roestvrij staal dat bediend wordt met een driehoekige buissleutel. De gleuven van de reflecterende strips doen dienst als handgreep om de paal uit de koker te tillen. Onderaan in de koker ligt een deksel om de koker af te dichten als de paal weggenomen wordt. Dit deksel wordt verankerd met dezelfde sleutel als de paal.

29.3.4 Meetmethode voor hoeveelheden

De wegmarkeringspaaltjes worden aangerekend per stuk, inclusief grondwerk en fundering. Bij de wegneembare palen dienen de hierboven bijhorende beschreven werken en materialen inbegrepen te zijn in de prijs van de wegmarkeringspaaltjes.

29.3.5 Controles

Met het oog op de à posteriori uitgevoerde technische keuringen wordt verricht:

- de stelselmatige controle naarmate de uitvoering vordert, teneinde na te gaan of ze overeenkomstig de beschrijving is.

40 KRIMPMOFVERBINDINGEN

40.1 Beschrijving

Het gebruik van krimpmoffen dient voorafgaandelijk gemeld te worden aan het bestuur.

De krimpmofverbinding behelst:

- het grondig reinigen van de bestaande leiding over voldoende afstand;
- het verwezenlijken van een haaks buiseinde;
- het aanbrengen van de krimpmof over beide leidingen;
- het krimpen van de mof;
- de werken die van voornoemde werken afhangen of ermee samenhangen.

40.1.1 Materialen

De materialen zijn:

- krimpmoffen volgens 3-25.2.4

40.1.2 Uitvoering

40.1.2.1 Voorbereiding van de bestaande leiding

De bestaande leiding welke moet worden aangesloten, wordt over een afstand gelijk aan de bedekkingslengte van de krimpfolie + 0,20 m, over de volledige omtrek vrijgemaakt en grondig gereinigd.

Het buiseinde moet vlak zijn en staan haaks t.o.v. de as van de leiding. Indien dit niet het geval is, wordt de buisleiding haaks afgesneden. De afwijking t.o.v. het haakse vlak is hoogstens 1 cm.

40.1.2.2 Verwezenlijking van de verbinding

De krimpmof wordt over de te verwezenlijken verbinding geplaatst.

Het krimpen van de mof tot een waterdichte verbinding gebeurt door middel van een bewegende zachte gele vlam.

De installatie-procedure van de fabricant dient strikt te worden gevolgd.

40.2 Meetmethode voor hoeveelheden

De krimpmofverbinding wordt per stuk in rekening gebracht met vermelding van de nominale diameter van de nieuwe afvoerleiding.

– 10. Signalisatie

5 PLAATSEN VAN HERBRUIK VERKEERSTEKENS OP PALEN

5.1 Beschrijving

De werken omvatten:

- het grondwerk in uitgraving
- het voetstuk in schraal beton
- het plaatsen van verkeersborden van de opbraak

5.2 Uitvoering

1) In berm

- Uitgraven op bestaande plaats
- Terugplaatsen op nieuwe plaats inclusief schraal betonfundering volgens 9-2 tot 10 cm onder het maaiveld.

2) In verharding

- Opbreken op bestaande plaats
- De steunpalen van de verkeerstekens worden in een boorgat, diepte 60 cm en diameter 30 cm geplaatst. Deze boorgaten worden tot 20 cm onder het maaiveld dichtgebetonneerd met schraal beton volgens 9-2.

Welke signalisatietekens dienen te worden verplaatst, zal door de leidend ambtenaar worden aangewezen.

Het verplaatsen van losse opstanden voor de verkeersregeling is een aannemingslast.

– 11. Groenaanleg en groenonderhoud

6 AANLEG VAN GRASLANDEN, WEGBERMEN EN GRASMATTEN

6.3. Aanleg van grasmatten door bezaaiing

6.3.1 Beschrijving

6.3.1.1 Materiaal

6.3.1.1.A Kenmerken van het graszaadmengsel

De aannemer levert de mengeling, voorzien van de etiketten. Na goedkeuring worden de zaden uitgezaaid aan volgende zaaidichtheid 50 g/m²

6.3.1.3 Wijze van uitvoering

6.3.1.3.B Bewerking na het zaaien

Bij droog en/of schraal weder dienen de nodige maatregelen genomen te worden door de aannemer om het zaad of het jonge gras te beschermen. Ook moet de aannemer de nodige maatregelen nemen om het te vroeg betreden van het gras tegen te gaan.

6.3.3 Controles

Op het ogenblik van de levering kunnen ter plaatse monsters genomen worden die gekeurd zullen worden op de wettelijke bepalingen zoals gespecificeerd in 3-63.3.3

– 12. Onderhouds- en herstellingswerken

2 ONDERHOUDS- EN HERSTELLINGSWERKEN AAN BITUMINEUZE VERHARDINGEN

2.1 Herstellen van schade aan bitumineuze verhardingen

2.1.2 Materialen

Het te gebruiken mengsel voor toplaag is een APT-C.

4 BITUMINEUZE OVERLAGINGEN

4.1 Beschrijving en materialen

4.2 Materialen

Steenslag van gebroken roestvrijstaalslakken of gebroken hoogovenslak is niet toegestaan in de asfaltmengsels voor overlagingen waarvoor de meetmethode een betaling per ton voorziet.

Het gebruik van asfaltgranulaat in toplagen is verboden.

4.3 Bitumineuze mengsels

Bitumineuze mengsels voldoen aan 6-2.3

6-2.3.3 Kenmerken en registratie van de bitumineuze mengsels

6-2.3.3.1.C Registratie

Het bewijs dat de asfaltmengsels geregistreerd zijn en dat de asfaltplant permanent COPRO gekeurd is, dient minstens 10 dagen voor het aanleggen van deze mengsels overgemaakt.

De verantwoordingsnota bevat de resultaten van de voorstudie. De kenmerken van het bitumineus mengsel worden samengevat in een technische fiche, die gebaseerd is op deze verantwoordingsnota.

6-2.3.6 Gecertificeerde bitumineuze mengsels

Enkel door een onafhankelijke instantie gecertificeerde bitumineuze mengsels mogen verwerkt worden. De asfaltproducent houdt de leveringsbonnen van al de aangevoerde materialen ter beschikking van de aanbestedende overheid en van de onafhankelijke instelling, op de burelen van de asfaltmenginstallatie tot de definitieve oplevering.

6-2.4.2 Aanleg van de verhardingen

6-2.4.2.1 Aanbrengen van een kleefmiddel

De kleeflaag moet aangebracht worden minstens 24 uur voor het aanbrengen van de asfaltlaag. In de tijd tussen het aanbrengen van de kleeflaag en de breking is alle verkeer op het oppervlak verboden.

4.4 Verhardingen

De bepalingen van 6-2.4 zijn van toepassing:

6-2.4.2 Aanleg van de verhardingen

6-2.4.2.3 Verwerking van de bitumineuze mengsels

De dwarshelling wordt bepaald door de aannemer en moet een degelijke waterafvoer verzekeren onafgezien van de andere contractuele verplichtingen (o.a. dikte van de lagen). De gekozen oplossing wordt voorafgaandelijk aan de leidend ambtenaar meegedeeld.

Overlagingen worden steeds in eenmaal aangelegd over de volle breedte van de weg. Enkel wanneer dit niet mogelijk is omdat het verkeer niet geregeld kan worden mag de toplaag per rijstrook gelegd worden.

Een langse stortnaad wordt dan uitgevoerd volgens 6-2.4.2.4.
Het gebruik van tenminste één bandenwals is verplicht.

14 AANPASSEN/HERSTELLEN VAN DE HUISTOEGANGEN

14.1 Beschrijving

De aanpassing en/of herstelling van de huistoegangen en de bermverhardingen heeft tot doel de hoogte en de helling van de huistoegangen en de bermverhardingen aan te passen aan de nieuwe hoogte van de wegrand of de vereiste herstellingen voortvloeiende uit de rioleringswerken.

De uitbraakmaterialen mogen herbruikt worden voor zover ze geschikt zijn voor herbruik, anders dient de aannemer nieuwe materialen te leveren, zelfde type en kleur als bestaande

De aanpassing en/of herstelling van de huistoegangen en de bermverhardingen behelst:

- het inzagen van de verhardingen op volle dikte waar vereist;
- het omzichtig opbreken van de bestaande verhardingen en kantopsluitingen;
- het opbreken van de funderingen
- in voorkomende gevallen het zuiver en rechtlijnig afwerken van de behouden gedeelten van de huistoegangen en bermverhardingen.
- het uitvoeren van de nodige grondwerken, zowel voor het uitgraven als voor het aanvullen;
- het heraanleggen van de funderingen en van de verhardingen;
- het terugplaatsen van de kantopsluitingen volgens 12-13
-

14.2 Uitvoering

Het uitvoeren van de verschillende verhardingen en funderingen is als volgt:

14.2.1 Verharding van betonstraatstenen

De voegen worden opgevuld met fijn wit zand van Mol.

14.2.2 Verharding van in rijen te leggen kasseien of mozaïekkeien

De keien worden gelegd overeenkomstig 6.3.1. of 6.3.2. op een fundering van 15 cm schraal beton met een legbed van 7,5 cm zandcement en in een verband zoals de bestaande verharding. De voegen worden gevuld met gemodificeerde mortel volgens 6-3.1.1.2.D.

14.2.3 Verharding van cementbetontegels

De betontegels worden gelegd op een fundering van 15 cm mager beton en legbed van mortel 3 cm en in een verband zoals de bestaande verharding en de voegen worden opgevuld met cementmortel (voegbreedte 8-10 mm).

14.2.4 Bitumineuze verharding

De nieuwe bitumineuze verharding bestaat uit een binderlaag type APO A (6 cm) en een toplaag type APT-C van 4 cm dikte, uit te voeren op een fundering van 15 cm schraal beton. Er is een bitumineuze voegband te voorzien bij aansluiting met bestaande KWS-laag.

Het gebruik van de spreid- en afwerkmachine van KWS is niet verplicht.

14.2.5 Verharding van allerhande steenslag, dolomiet of siergrind

De totale dikte na de heraanleg bedraagt minstens 25 cm. De afwerklaag is minstens 8 cm dik en heeft korrelmaat 0/14.

14.2.7 Verharding van beton

De dikte bedraagt 20 cm in dezelfde aard, qua kleur en uitzicht als de opgebroken beton. De verharding wordt geplaatst op een fundering van 20 cm gestabiliseerde steenslag. Ter plaatse van de aansluiting met bestaande betonverharding wordt een uitzettingsvoeg voorzien.

14.2.8 Verharding van sierbakstenen

De sierbakstenen worden gelegd op een fundering van 15 cm mager beton en een legbed van min. 3 cm zandcement. Het verband is zoals de bestaande verharding. De sierbakstenen worden opgevoegd met porfierbrekerzand (0/2) (bijv. Lessines).

14.3 Meetmethode

De opbraak en aanpassing/herstelling van de huistoegangen en de bermverhardingen wordt opgemeten in m² met vermelding van het type verharding. De uitbraak voor het op hoogte brengen, alsook de opbraak en herstellen van kantopsluitingen zijn inbegrepen.

– 13. Werken aan waterlopen

– 14. Metingen en proeven

1 INFORMATIEVE LIJST VAN UIT TE VOEREN PROEVEN

1.1 Proeven a priori

- De lijst 0.1 aan het begin van hoofdstuk 3 van het standaard bestek 250 versie 4.1
- Leveringsbonnen van alle materialen, inbegrepen een verzamelstaat

1.2 Proeven a posteriori

BIJLAGE A : KEUZEMATRIX HUISAANSLUITINGEN + OPBOUW GRESHUISAANSLUITPUTJE



HUISAANSLUITING OP DE RIOLERING IN EVERGEM: TECHNISCHE UITVOERING

Dienst Wegen, Rioleringen,
Nutsvoorzieningen en Waterlopen

Administratief Centrum Evergem
Fortune De Kokerlaan 11
9940 Evergem
T 09 216 05 30

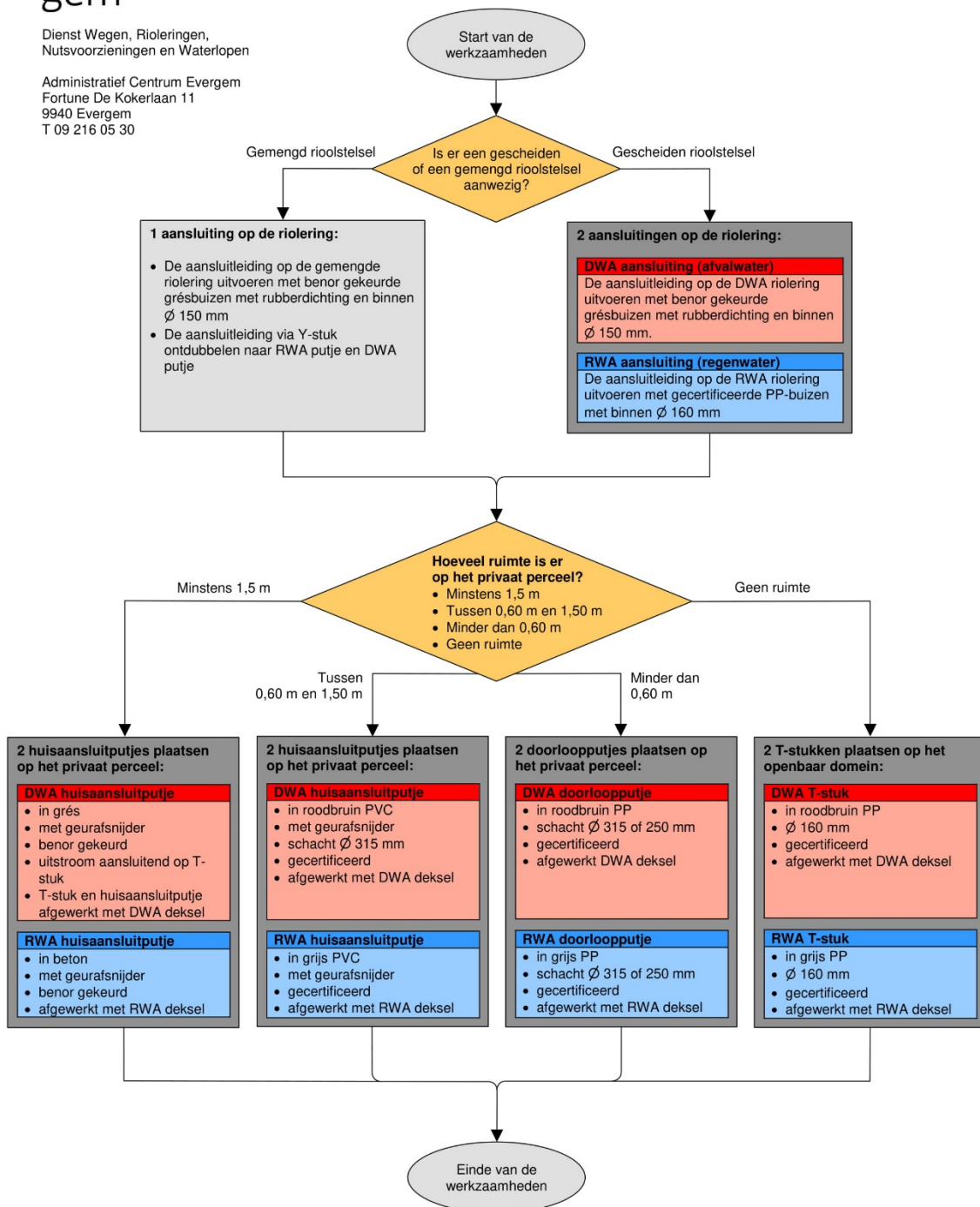

HUISAANSLUITING RWA IN BETON: DOORSNEDE

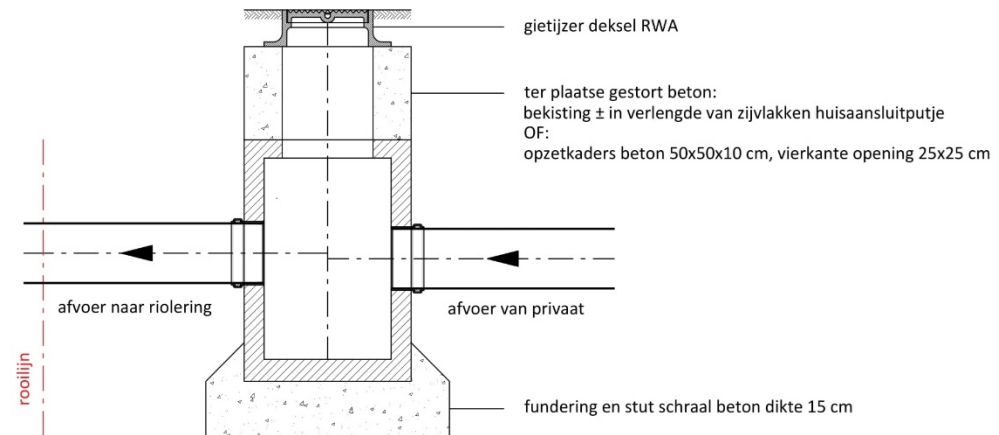

HUISAANSLUITING DWA IN GRÉS: DOORSNEDE

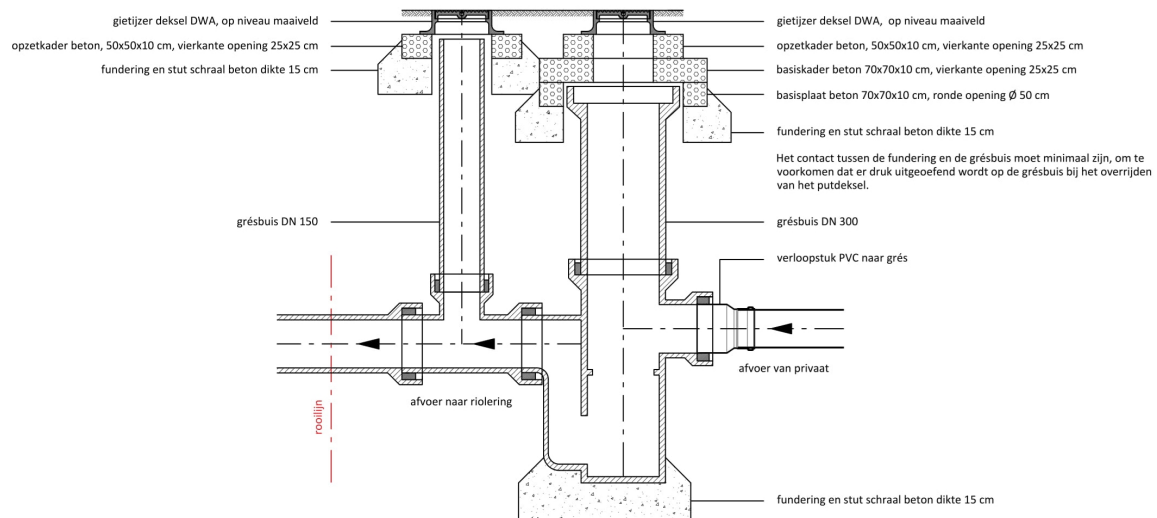

BIJLAGE B : OFFERTEFORMULIER

PRIJSOFFERTE VOOR DE OPDRACHT MET ALS VOORWERP
"ONDERHOUDEN EN HERSTELLEN VERHARDINGEN MET KLEINSCHALIGE ELEMENTEN
2020"

Open aanbesteding

Natuurlijke persoon

Ondergetekende (naam en voornaam):

Hoedanigheid of beroep:

Nationaliteit:

Woonplaats (volledig adres):

Telefoon:

Fax:

E-mail:

Contactpersoon:

Ofwel (1)

Rechtspersoon

De vennootschap (benaming, rechtsvorm):

Nationaliteit:

met zetel te (volledig adres):

Telefoon:

Fax:

E-mail:

Contactpersoon:

vertegenwoordigd door de ondergetekende(n):

(De gemachtigden voegen bij hun offerte de authentieke of onderhandse akte waaruit hun bevoegdheid blijkt of een gewaarmerkt afschrift van hun volmacht; zij kunnen zich ook beperken tot een verwijzing naar het nr. van de bijlage van het Belgisch Staatsblad waarin hun bevoegdheden zijn bekendgemaakt.)

Ofwel (1)

Tijdelijke vereniging

De ondergetekenden die zich tijdelijk hebben verenigd voor deze aanneming (naam, voornaam hoedanigheid nationaliteit, voorlopige zetel):

VERBINDT OF VERBINDEN ZICH TOT UITVOERING VAN DE AANNEMING OVEREENKOMSTIG

DE BEPALINGEN EN VOORWAARDEN VAN HET BESTEK VOOR BOVENGENOEMDE
OVERHEIDSOPDRACHT:

tegen de eenheidsprijzen vermeld in de samenvattende opmeting in bijlage.

Algemene inlichtingen

Inschrijvingsnr. bij de RSZ.:
Ondernemingsnummer (alleen in België):
Inschrijving op de lijst van de erkende aannemers nr.:
Categorie(ën), ondercategorie(ën) en klasse(n):
Ingeval van voorlopige erkenning: datum van toekenning:

Betalingen

De betalingen zullen geldig worden uitgevoerd door overschrijving op volgende rekening
(IBAN/BIC) van de financiële instelling
geopend op naam van

Bij de offerte te voegen documenten

De documenten, gedateerd en ondertekend, die volgens het bestek van deze overheidsopdracht
moeten worden bijgevoegd.

Gedaan te

De

De inschrijver,

Handtekening:

Naam en voornaam:

Functie:

Belangrijke nota

Er mag geen beroep worden aangetekend tegen mogelijke vormgebreken, fouten of leemten
(artikel 87 van het koninklijk besluit van 15 juli 2011).

(1) Doorhalen wat niet van toepassing is

BIJLAGE C : MEETSTAAT

Noot:

Deze meetstaat wordt ook in Excel beschikbaar gesteld bij de publicatie van deze opdracht.

VolgNr.	Referentie	Omschrijving	Type	EH	HV	EHP	Totaal	% Medec
	0100.00000	ALGEMENE ADMINISTRatieve VOORSCHRIFTEN						
1	0104.02401	Globale prijs voor het afsluiten van een verzekeri	GP		1			
2	0104.02402	Globale prijs voor het afsluiten van een verzekeri	GP		1			
	0200.00000	ALGEMENE BEPALINGEN						
3		Veiligheidscoördinator-verwezenlijking	GP		1			
	0400.00000	VOORBEREIDENDE WERKEN EN GRONDWERKEN						
	0401.uvxyz	Vorbereidende werken volgens 4-1.1						
4	0401.10000	Rooien van beplantingen volgens 4-1.1.1	VH	m ²	20			
5	0401.10010	Rooien van hagen	VH	m ²	10			
6	0401.10020	Rooien van struiken en kleine bomen volgens 4-1.1.	VH	m ²	20			
		Vellen van bomen volgens 4-1.1.1.2.C						
7	0401.10031	-, omtrek: 0,5 m < C ≤ 1,5 m	VH	st	5			
		Gedeeltelijk ontstronken van bomen volgens 4-1.1.1						
8	0401.10041	-, omtrek: 0,5 m < C ≤ 1,5 m	VH	st	2			
		Volledig ontstronken van bomen volgens 4-1.1.1.2.E						
9	0401.10051	-, omtrek: 0,5 m < C ≤ 1,5 m	VH	st	3			
	0401.20xyz	Op- en afbraakwerken volgens 4-1.1.2						
	0401.21xyz	Insnijden , verbrokkelen en affrezen van verhardin						
		Insnijden van bitumineuze verharding volgens 4-1.1						
10	0401.21011	-, diepte H ≤ 5 cm	VH	m	10			

11	0401.21012	- , diepte 5 cm < H ≤ 10 cm	VH	m	20
12	0401.22051	Affrezen van de asfaltverharding volgens 4-1.1.2.2 -, diepte H ≤ 10 cm	VH	m ²	50
13	0401.22061	Selectief affrezen van bitumineuze verhardingslage -, diepte H ≤ 5 cm	VH	m ²	20
14	0401.22062	-, diepte 5 cm < H ≤ 10 cm	VH	m ²	20
15	0401.22065	Stortkosten en/of verwerkingskosten van het teerho	VH	ton	5
16	0401.22071	Affrezen van betonverharding volgens 4-1.1.2.2 -, diepte H ≤ 3 cm, breedte B ≤ 2 m	VH	m ²	20
	0401.23xyz	Opbreken van verhardingen volgens 4-1.1.2.3			
	0401.231yz	Opbreken van verhardingen met fundering en onderfu			
17	0401.23113	Opbreken van bestrating met hoogstens 5 cm asfalt, -, dikte 20 cm < E ≤ 40 cm	VH	m ²	20
18	0401.23123	Opbreken van asfaltverharding en fundering en onde -, dikte 20 cm < E ≤ 40 cm	VH	m ²	20
19	0401.23132	Opbreken van ongewapend betonverharding en funderi -, dikte 20 cm < E ≤ 40 cm	VH	m ²	30
	0401.232yz	Opbreken van verhardingen zonder fundering en onde			
20	0401.23212	Opbreken van bestrating volgens 4-1.1.2.3 -, van straatstenen	VH	m ²	500
21	0401.23213	-, van keien en mozaïekkeien	VH	m ²	20
22	0401.23214	-, van keien en mozaïekkeien, bedekt met hoogstens	VH	m ²	10
23	0401.23215	-, van betontegels	VH	m ²	500
24		-, van steenslag/grindverharding	VH	m ²	200
25	0401.23212	Omzichtig opbreken van bestrating volgens 4-1.1.2. -, van straatstenen (stapelen ter plaatse voor her	VH	m ²	250
26	0401.23213	-, van keien en mozaïekkeien (stapelen ter plaatse	VH	m ²	20
27	0401.23215	-, van betontegels (stapelen ter plaatse voor herg	VH	m ²	250
	0401.233yz	Opbreken van funderingen/onderfunderingen volgens			

28	0401.23312	Opbreken fundering/onderfundering gebonden met ce -, dikte E ≤ 20 cm	VH	m ²	1000
29	0401.23333	Opbreken fundering/onderfundering van zand/grind/s -, dikte 10 cm < E ≤ 20 cm	VH	m ²	250
30	0401.23334	-, dikte E > 20 cm	VH	m ²	500
31		Afvoer van fundering/onderfundering van zand/grind	VH	ton	200
	0401.24xyz	Opbreken van lijnvormige elementen volgens 4-1.1.2			
		Opbreken van kantopsluitingen met fundering en ond			
32	0401.24012	-, geprefabriceerde trottoirbanden	VH	m	200
33	0401.24013	-, geprefabriceerde kantstroken/greppels	VH	m	200
34	0401.24014	-, ter plaatse vervaardigd beton	VH	m	200
35	350401.24015	-, kleinschalige elementen	VH	m	200
		Opbreken van kantopsluitingen zonder fundering en			
36	0401.24022	-, geprefabriceerde trottoirbanden	VH	m	100
37	0401.24023	-, geprefabriceerde kantstroken/greppels	VH	m	100
38	0401.24024	-, ter plaatse vervaardigd in beton	VH	m	50
39	0401.24025	-, in kleinschalige elementen	VH	m	100
	0401.25xyz	Opbreken van buizen en kokers volgens 4-1.1.2.5			
		Opbreken van gesloten, buizen/kokers volgens 4-1.1			
40	0401.25011	-, diameter D ≤ 200 mm	VH	m	10
41	0401.25012	-, diameter 200 mm < D ≤ 400 mm	VH	m	10
42	0401.25017	-, afdichten van ontstane gaten D ≤ 200 mm (Dikte	VH	st	4
43	0401.25030	Afvoer en storten van slib en andere verontreinigd	VH	ton	1
	0401.26xyz	Opbreken van plaatselijke elementen volgens 4-1.1.			
		Opbreken van plaatselijke elementen volgens 4-1.1.			
44	0401.26001	-, straatkolken/trottoirkolken	VH	st	10
45	0401.26001	-, straatkolken/trottoirkolken (omzichtig opbreken	VH	st	10
46	0401.26002	-, putranden/roosterluiken	VH	st	5
47	0401.26003	-, huisaansluitputjes	VH	st	5
	0401.27xyz	Op- en afbreken van massieven, constructies, klein			
		Opbreken van massieven volgens 4-1.1.2.7			

48	0401.27011	- , ongewapende massieven	VH	m ²	5
49	0401.27012	- , gewapende massieven	VH	m ²	5
		Opbreken van inspectieputten volgens 4-1.1.2.7			
50	0401.27021	- , voor buizen met diameter D ≤ 900 mm	VH	st	3
51	0401.27022	- , voor buizen met diameter D > 900 mm	VH	st	3
52	0401.27030	Omzichtig opbreken van afsluitingen volgens 4-1.1.	VH	m	30
		Opbreken van constructies volgens 4-1.1.2.7			
53	0401.27041	- , van kleine kunstwerken	VH	st	5
54	0401.29031	Omzichtig opbreken van verkeerstekens met één of m	VH	st	5
55	0401.29041	Opbreken van verkeerstekens met één of meer borden	VH	st	5
56	0401.29050	Omzichtig opbreken van reflectorpalen. Inclusief t	VH	st	5
57	0401.29051	Omzichtig opbreken van km/hm-palen. Inclusief teru	VH	st	5
58	0401.29052	Omzichtig opbreken van anti-parkeerpalen. Inclusie	VH	st	5
	0402.uvxyz	Grondverzet volgens 4-2			
		Uitgraving volgens 4-2.1.2.2 voor gebruik binnen d			
59	0402.20011	- , plaatselijke uitvoering	VH	m ³	50
		Afdekking volgens 4-2.1.2.4 met teelaarde, afkomst			
60	0402.40010	- , dikte 20 cm	VH	m ²	50
		Verwijderen van bodemvreemde materialen			
61	0402.40041	- , zeven van uitgegraven bodem	VH	m ³	50
62	0402.40042	- , afvoer van steenachtige materialen	VH	ton	5
	0406.uvxyz	Profileren van sloten volgens 4-6			
63	0406.00010	Profileren van sloten volgens 4-6	VH	m	20
	0409.uvxyz	Profileren van bermen volgens 4-9			
		Profileren van wegbermen, 0 m < B ≤ 2,5 m volgens			
64	0409.12211	- , machinaal onder profiel brengen na effenen en v	VH	m	100

	0500.00000	ONDERFUNDERINGEN EN FUNDERINGEN			
	0503.uvxyz	Onderfunderingen volgens 5-3			
		Onderfundering type I volgens 5-3.2			
65	0503.02020	-, dikte 20 cm	VH	m ²	30
		Onderfundering van bomenzand volgens 5-3.5			
66	0503.05150	-, dikte 50 cm	VH	m ²	5
	0504.uvxyz	Fundering volgens 5-4			
		Steenslagfundering met niet-continue korrelverdeli			
67	0504.02020	-, dikte 20 cm	VH	m ²	25
		Steenslagfundering met continue korrelverdeling me			
68	0504.04120	-, dikte 20 cm	VH	25	25
		Steenslagfundering met continue korrelverdeling me			
69	0504.04220	-, dikte 20 cm	VH	m ²	25
		Fundering van zandcement volgens 5-4.7			
70	0504.07020	-, dikte 20 cm	VH	m ²	20
		Fundering en stut van zandcement voor lijnvormige			
71	0504.07101	-, volume ≤ 0,025 m ³ /m	VH	m	200
72	0504.07102	-, volume ≤ 0,050 m ³ /m	VH	m	200
		Fundering van schraal beton volgens 5-4.9			
73	0504.09015	-, dikte 15 cm	VH	m ²	820
74	0504.09020	-, dikte 20 cm	VH	m ²	880
		Fundering en stut van schraal beton voor lijnvormi			
75	0504.09102	-, volume ≤ 0,050 m ³ /m	VH	m	50
76	0504.09103	-, volume ≤ 0,075 m ³ /m	VH	m	200
77	0504.09104	-, volume ≤ 0,100 m ³ /m	VH	m	1000
78	0504.09106	-, volume ≤ 0,150 m ³ /m	VH	m	500
		Waterdoorlatende steenslagfundering volgens 5-4.13			
79	0504.13025	-, dikte 25 cm	VH	m ²	670
	0600.00000	VERHARDINGEN			

	0601.uvxyz	Cementbetonverhardingen volgens 6-1			
	0601.1vxyz	Ongewapende cementbetonverhardingen			
		Ongewapende cementbetonverharding, bouwklassegroep			
80	0601.16020	-, dikte E = 20 cm	VH	m ²	75
		Ongewapende cementbetonverharding, bouwklasse BF			
81	0601.19020	-, dikte E = 20 cm	VH	m ²	75
	0601.9vxyz	Andere posten			
82	0601.90002	Supplementaire wapening voor cementbetonverharding	VH	ton	0,5
		Meerprijs voor figureren van het betonoppervlak vo			
83	601.90301	-, met kleurverharder	VH	75	75
84	601.90302	-, in de massa gekleurd	VH	m ²	75
85	0601.90311	Behandeling met impregneermiddel volgens 6-1.4.17	VH	m ²	75
	0602.uvxyz	Bitumineuze verhardingen volgens 6-2			
	0602.1vxyz	Profileerlagen			
		Profileerlaag, bouwklassegroep B6-B10 en BF			
86	0602.12065	-, type APO-B, dikte E = 4 à 6 cm	VH	ton	1
	0602.2vxyz	Onderlagen			
		Onderlaag, bouwklassegroep B6-B10 en BF			
87	0602.21066	-, type APO-A, dikte E = 6 cm	VH	m ²	75
	0602.5vxyz	Toplagen van asfaltbeton			
		Toplaag van asfaltbeton, bouwklassegroep B6-B8			
88	0602.51064	-, type APT-C, dikte E = 4 cm	VH	m ²	75
	0602.9vxyz	Andere posten			
		Aanbrengen van een naad in de toplaag			
89	0602.90001	-, voorgevormde voegband	VH	m	24
90	0602.90003	Aanbrengen van een voeg tussen een betonverharding	VH	m	24

91	0602.90004	Aanbrengen van een voeg tussen een betonnen kantst	VH	m	50
	0603.uvxyz	Bestratingen volgens 6-3			
	0603.1vxyz	Bestrating van in rijen te leggen kasseien volgens			
		Bestrating van in rijen te leggen kasseien volgens			
92	603.11414	-, vierkante kasseien 14 x 14 cm (kasseien te leve	VH	m	20
93	603.11420	-, langwerpige kasseien 14 x 20 cm (kasseien te le	VH	m ²	20
94	0603.10057	Bed van zandcement voor bestratingen van in rijen	VH	m ²	40
95	*	Herplaatsen van kasseien waarvan omzichtige opbraa	VH	50	50
96	0603.19901	Heropvoegen van in rijen gelegde kasseien	VH	20	20
97	0603.19902	Voegvulling van mortel, bouwklasse B6-B10	VH	m ²	40
	0603.2vxyz	Bestrating van mozaïekkeien volgens 6-3.3			
		Bestratingen van mozaïekkeien volgens 6-3.3			
98	0603.21000	-, van het 1ste formaat	VH	m ²	20
99	0603.20054	Bed van zandcement voor bestratingen van mozaïekke	VH	m ²	20
100	0603.29901	Heropvoegen van mozaïekkeien	VH	m ²	20
101	0603.29902	Voegvulling van mortel, bouwklasse B6-B10	VH	m ²	20
	0603.3vxyz	Bestrating van betonstraatstenen volgens 6-3.4			
	0603.31xyz	Onbehandelde betonstraatstenen			
		Onbehandelde betonstraatstenen, grijs			
102	0603.31118	-, 220 x 110, 80 mm	VH	m ²	300
103	0603.31110	-, 220 x 110, 100 mm	VH	m ²	300
104	0603.31128	-, 220 x 110 in visgraat- of keperverband, 80 mm	VH	m ²	10
105	0603.31120	-, 220 x 110 in visgraat- of keperverband, 100 mm	VH	m ²	10
106	0603.31138	-, 220 x 220, 80 mm	VH	m ²	300
107	0603.31130	-, 220 x 220, 100 mm	VH	m ²	300
108	0603.31168	-, supplement bisschops- of kardinaalsmutsen, 80 m	VH	m	10
109	0603.31160	-, supplement bisschops- of kardinaalsmutsen, 100	VH	m	10
		Onbehandelde betonstraatstenen, gekleurd met anorg			
110	0603.31218	-, 220 x 110, 80 mm	VH	m ²	100

111	0603.31210	-, 220 x 110, 100 mm	VH	m ²	100
112	0603.31228	-, 220 x 110 in visgraat- of keperverband, 80 mm	VH	m	5
113	0603.31220	-, 220 x 110 in visgraat- of keperverband, 100 mm	VH	m ²	5
114	0603.31238	-, 220 x 220, 80 mm	VH	m ²	100
115	0603.31230	-, 220 x 220, 100 mm	VH	m ²	100
116	0603.31268	-, supplement bisschops- of kardinaalsmutsen, 80 m	VH	m	5
117	0603.31260	-, supplement bisschops- of kardinaalsmutsen, 100	VH	m	5
Onbehandelde betonstraatstenen, wit met kleuronder					
118	0603.31418	-, 220 x 110, 80 mm	VH	m ²	5
119	0603.31410	-, 220 x 110, 100 mm	VH	m ²	5
120	*	Herplaatsen van betonstraatstenen waarvan omzichti	VH	m ²	250
Andere posten					
121	0603.30053	Bed van zandcement voor bestratingen van betonstra	VH	m ²	1640
122	0603.39901	Heropvoegen van betonstraatstenen	VH	m ²	200
123	0603.39902	Voegvulling van gemodificeerde mortel	VH	m ²	1640
0603.4vxyz					
0603.40xyz					
Bestrating van waterdoorlatende betonstraatstenen					
Poreuze waterdoorlatende betonstraatstenen					
Poreuze waterdoorlatende betonstraatstenen, grijs					
124	0603.40118	-, 220 x 110, 80 mm	VH	m ²	50
125	0603.40110	-, 220 x 110, 100 mm	VH	m ²	50
126	0603.40138	-, 220 x 220, 80 mm	VH	m ²	50
127	0603.40130	-, 220 x 220, 100 mm	VH	m ²	50
Poreuze waterdoorlatende betonstraatstenen, gekleu					
128	0603.40318	-, 220 x 110, 80 mm	VH	m ²	10
129	0603.40310	-, 220 x 110, 100 mm	VH	m ²	10
130	0603.40338	-, 220 x 220, 80 mm	VH	m ²	10
131	0603.40330	-, 220 x 220, 100 mm	VH	m ²	10
0603.41xyz					
Onbehandelde waterdoorlatende betonstraatstenen					
Onbehandelde waterdoorlatende betonstraatstenen, g					
132	0603.41178	-, met drainageopeningen, 80 mm	VH	m ²	50
133	0603.41170	-, met drainageopeningen, 100 mm	VH	m ²	50
134	0603.41188	-, met verbrede voeg, 80 mm	VH	m ²	50

135	0603.41180	-, met verbrede voeg, 100 mm	VH	m ²	50
Onbehandelde waterdoorlatende betonstraatstenen, g					
136	0603.41278	-, met drainageopeningen, 80 mm	VH	m ²	10
137	0603.41270	-, met drainageopeningen, 100 mm	VH	m ²	10
138	0603.41288	-, met verbrede voeg, 80 mm	VH	m ²	10
139	0603.41280	-, met verbrede voeg, 100 mm	VH	m ²	10
Andere posten					
140	0603.40044	Bed van steenslag 2/6,3 voor bestratingen van beto	VH	m ²	600
141	0603.49901	Heropvoegen van waterdoorlatende betonstraatstenen	VH	m ²	50
Betonstraatstenen 300/150, gekleurd in de massa, k					
142	*	-, 300/150/80 mm	VH	m ²	50
143	*	-, 300/150/100 mm	VH	m ²	50
Betonstraatstenen 300/150, gekleurd in de massa, kl					
144	*	-, 300/150/80 mm	VH	m ²	5
145	*	-, 300/150/100 mm	VH	m ²	5
0603.5vxyz					
Bestrating van gebakken straatstenen volgens 6-3.6					
Bestrating van gebakken straatstenen, standaardkwa					
146	0603.51170	-, waalformaat, hoogte ca. 70 mm	VH	m ²	10
147	0603.51265	-, dikformaat, hoogte ca. 65 mm	VH	m ²	10
148	0603.50014	Bed van zand voor bestratingen van gebakken straat	VH	m ²	20
149	0603.59901	Heropvoegen van gebakken straatstenen	VH	m ²	20
0603.6vxyz					
Bestrating van betontegels volgens 6-3.7					
0603.61xyz					
Onbehandelde betontegels					
Onbehandelde betontegels, grijs					
150	0603.61116	-, 300 x 300, 60 mm	VH	m ²	300
151	*	Herplaatsen van betontegels waarvan omzichtige opb	VH	m ²	250
Andere posten					
152	0603.60062	Mortelbed voor bestratingen van betontegels, Enom	VH	m ²	300

153	0603.69901	Heropvoegen van betontegels	VH	m ²	50
		Geleiding voor blinden en slechtzienden			
154	*	Aandachttegel met noppen 30 x 30 x 6 VLAK WIT	VH	m ²	29
155	*	Volgtegel met ribbel 30 x 30 x 6 VLAK WIT	VH	m ²	26
	0603.8vxyz	Bestrating van grasbetontegels volgens 6-3.8			
		Bestrating van grasbetontegels opgevuld met bodems			
156	0603.81012	-, nominale dikte 12 cm	VH	m ²	50
157	0603.80095	Bed van bodemsubstraat met steenslag, Enom = 5 cm	VH	m ²	50
	0604.uvxyz	Andere verhardingen volgens 6-4			
	0604.1vxyz	Dolomietverharding volgens 6-4.1			
		Dolomietverharding, bovenlaag 0/5			
158	0604.10504	-, Enom = 4 cm	VH	m ²	20
		Dolomietverharding, éénlaags 0/15			
159	0604.11507	-, Enom = 7 cm	VH	m ²	20
	0700.00000	RIOLERINGEN EN AFVOER VAN WATER			
		A. NIEUWE RIOLERINGEN			
	0701.uvxyz	Riolerings en afvoer van water aangelegd in een sle			
	0701.2vxyz	Rioleringsbuizen			
		Rioleringsbuizen diameter di = 150 mm			
160	0701.20156	-, gresbuizen met minimum kruindrukwaarde 34 kN/m	VH	m	10
		Rioleringsbuizen diameter di = 200 mm			
161	0701.20203	-, gresbuizen reeks 160	VH	m	10
162	0701.20205	-, gresbuizen reeks 240	VH	m	10
		Rioleringsbuizen diameter du = 200 mm			
163	0701.20203	-, PP-buizen volgens 3-24.4.8, reeks SN8	VH	m	10
		Rioleringsbuizen diameter di = 400 mm			
164	0701.20400	-, ongewapende betonbuizen, reeks B	VH	m	10

	0701.3vxyz	Funderingen van rioleringsbuizen			
		Fundering van zandcement of granulaatcement volgen			
165	0701.30303	- , di of du ≤ 300 mm	VH	m	40
166	0701.30403	- , 300 mm < di of du ≤ 400 mm	VH	m	10
	0701.4vxyz	Omhuiling van rioleringsbuizen			
		Omhuiling met zand volgens 7-1.1.2.2			
167	0701.40302	- , di of du ≤ 300 mm	VH	m	40
168	0701.40402	- , 300 mm < di of du ≤ 400 mm	VH	m	10
	0701.5vxyz	Aanvulling van riolerings sleuven			
		Aanvulling met zand volgens 7-1.1.2.6			
169	0701.50013	- , H ≤ 1 m	VH	m ³	10
170	0701.50023	- , 1 m < H ≤ 2 m	VH	m ³	10
	0701.8vxyz	Waterdichtheidsproeven/luchtdichtheidsproeven volg			
		Waterdichtheidsproeven/luchtdichtheidsproeven voor			
171	0701.81030	- , di of du ≤ 300 mm	VH	m	40
172	0701.81040	- , 300 mm < di of du ≤ 400 mm	VH	m	10
	0701.9vxyz	Grondwerk voor het maken van de riolerings sleuf			
		Grondwerk voor het maken van de riolerings sleuf			
173	0701.91001	- , H ≤ 1 m	VH	m ³	10
174	0701.91002	- , 1 m < H ≤ 2 m	VH	m ³	10
	0703.uvxyz	Toegangs- en verbindingssputten volgens 7-3			
	0703.1vxyz	Bovenbouw van nieuwe toegangs- en verbindingssputte			
		Riooldeksel met kader type 1			
175	0703.11111	- , klasse C250, met geprefabriceerde of ter plaats	VH	st	1
176	0703.11211	- , klasse D400, met geprefabriceerde of ter plaats	VH	st	1
		Riooldeksel met kader type 2			
177	0703.12111	- , klasse C250, met geprefabriceerde of ter plaats	VH	st	1
		Riooldeksel met kader type 5			

178	0703.15211	- , klasse D400, met geprefabriceerde of ter plaats	VH	st	1
179	0703.15221	- , klasse D400, met ter plaatse gestorte ringbalk	VH	st	1
180	0703.15231	- , klasse D400, ingestort in de dakplaat van kunst	VH	st	1
Riooldeksel met kader type 7					
181	0703.17211	- , klasse D400, met geprefabriceerde of ter plaats	VH	st	1
182	0703.17221	- , klasse D400, met ter plaatse gestorte ringbalk	VH	st	1
Riooldeksel met kader type 8					
183	0703.18111	- , klasse C250, met geprefabriceerde of ter plaats	VH	st	1
184	0703.18121	- , klasse C250, met ter plaatse gestorte ringbalk	VH	st	1
Riooldeksel met kader type 9					
185	0703.19211	- , klasse D400, met geprefabriceerde of ter plaats	VH	st	1
186	0703.19212	- , klasse D400, met geprefabriceerde of ter plaats	VH	st	1
0703.07xyz Aanpassen van bovenbouw van bestaande te behouden					
Aanpassen van bovenbouw van bestaande te behouden					
187	0703.07001	- , met geprefabriceerde of ter plaatse gestorte re	VH	st	3
188	0703.07002	- , met ter plaatse gestorte ringbalk	VH	st	3
189	0703.07003	- , ingestort in de dakplaat van kunstwerken	VH	st	3
0703.08xyz Aanbrengen van een nieuwe bovenbouw op bestaande t					
190	0703.08000	Gedeeltelijke opbraak van de bovenbouw voor peilve	VH	st	3
191	0703.08100	Volledige opbraak van de bovenbouw voor het aanbre	VH	st	3
0703.10xyz Aansluiten van een nieuwe buis op een bestaande to					
Aansluiten van een nieuwe buis op een bestaande to					
192	0703.10020	- , di of du \leq 300 mm	VH	st	1
193	0703.10030	- , 300 mm < di of du \leq 400 mm	VH	st	1
0705.uvxyz Aansluitingen op de riolering volgens 7-5					
0705.1vxyz Aansluiten van straatkolken en huizen op de rioler					
Gresbuizen					
194	0705.11500	- , reeks 34, di = 150 mm	VH	m	20
195	0705.12001	- , reeks 160, di = 200 mm	VH	m	20
196	0705.12002	- , reeks 240, di = 200 mm	VH	m	20

197	0705.11604		PVC-buizen reeks SN8 -, du = 160 mm	VH	m	20
198	0705.11607		PP-buizen reeks SN8 volgens 3-24.4.8 -, du = 160 mm	VH	m	20
199	0705.12007		-, du = 200 mm	VH	m	20
	0705.2vxyz		Verwezenlijking van aansluitopening en plaatsen va			
			Verwezenlijking van aansluitopening en plaatsen va			
200	0705.21500		-, di = 150 mm	VH	st	5
201	0705.22000		-, di = 200 mm	VH	st	5
	0705.3vxyz		Hulpstukken			
			Bochtstukken in gres			
202	0705.31500		-, di = 150 mm	VH	st	10
203	0705.32000		-, di = 200 mm	VH	st	10
			Bochtstukken in PVC			
204	0705.31604		-, du = 160 mm	VH	st	10
205	0705.32004		-, du = 200 mm	VH	st	10
			Bochtstukken in PP			
206	*	*	-, du = 160 mm	VH	st	10
207	*		-, du = 200 mm	VH	st	10
	0705.5vxyz		T- of Y-stukken			
			T- of Y-stukken in gres			
208	0705.41500		-, di = 150 mm	VH	st	2
			T- of Y-stukken in PVC			
209	0705.41604		-, du = 160 mm	VH	st	2
			Verloop- of aansluitstuk in gres			
210	0705.51500		-, di = 150 mm	VH	st	2
			Verloop- of aansluitstuk in PVC			
211	0705.51604		-, du = 160 mm	VH	st	2
	0705.uvxyz		Fundering en omhulling van de buizen			

		Fundering en omhulling met zandcement of granulaat			
212	0705.81500	- , di of du ≤ 150 mm	VH	m	60
213	0705.82000	- , 150 mm < di of du ≤ 200 mm	VH	m	60
	0706.uvxyz	Rioleringsonderdelen volgens 7-6			
	0706.1vxyz	Straatkolken en/of trottoirkolken volgens 7-6.1			
		Straat- of trottoirkolk volgens 7-6.1.1, type gepr			
214	0706.11111	- , gietijzere rooster met zichtvlak x hoogte = mi	VH	st	7
		Straat- of trottoirkolk volgens 7-6.1.1, volledig			
215	0706.11269	- , met zij-uitlaat: zichtvlak x hoogte = min. 785	VH	st	3
		Op hoogte brengen van straat- of trottoirkolk volg			
216	0706.12100	- , type gietijzere rooster op geprefabriceerde be	VH	st	5
217	0706.12200	- , type volledig gietijzer	VH	st	5
		Het plaatsen van straat- of trottoirkolken in best			
		Meerprijzen per straat- of trottoirkolk voor de ui			
218	0706.13010	- , in kleinschalige materialen	VH	st	5
219	0706.13020	- , in geprefabriceerde lijnvormige elementen	VH	st	5
220	0706.13030	- , in ter plaatse gestort beton	VH	st	5
	0706.2vxyz	Huisaansluitputjes volgens 7-6.2			
221	0706.21000	Betonnen huisaansluitputje met stankafsluiter, inc	VH	st	5
222	0706.24000	Kunststof huisaansluitputje zonder stankafsluiter,	VH	st	5
223	0706.24000	Kunststof huisaansluitputje zonder stankafsluiter,	VH	st	5
224	0706.25000	Gres huisaansluitputje met stankafsluiter, incl. d	VH	st	5
225	*	Opbouw voor het optrekken van greshuisaansluitputj	VH	st	5
226	*	Kader in geprefabriceerd gewapend beton voor dekse	VH	st	10
	0800.00000	LIJNVORMIGE ELEMENTEN			
	0801.uvxyz	Trottoirbanden (borduren), trottoirbanden-watergre			
		Trottoirbanden van natuursteen volgens 8-1.1			
	0801.11131	- , type A I 3	VH	m	20
		Geprefabriceerde betonnen trottoirbanden volgens 8			
227	0801.21101	- , type I A	VH	m	100

228	0801.21201	- , type I B	VH	m	200
229	0801.21311	- , type I C 1	VH	m	20
230	0801.21321	- , type I C 2	VH	m	100
231	0801.21411	- , type I D 1	VH	m	20
232	0801.21421	- , type I D 2	VH	m	100
233	0801.21441	- , type I D 4	VH	m	100
234	0801.21501	- , type I E	VH	m	200
235	0801.21611	- , type I F 1	VH	m	5
236	0801.21621	- , type I F 2	VH	m	5
237	0801.21104	- , supplement per hoek voor het in verstek zagen t	VH	st	1
238	0801.21204	- , supplement per hoek voor het in verstek zagen t	VH	st	1
239	0801.21314	- , supplement per hoek voor het in verstek zagen t	VH	st	1
240	0801.21414	- , supplement per hoek voor het in verstek zagen t	VH	st	1
241	0801.21504	- , supplement per hoek voor het in verstek zagen t	VH	st	1
242	0801.21614	- , supplement per hoek voor het in verstek zagen t	VH	st	1
Geprefabriceerde gebogen betonnen trottoirbanden,					
243	0801.21102	- , type I A	VH	m	10
244	0801.21202	- , type I B	VH	m	10
245	0801.21312	- , type I C 1	VH	m	5
246	0801.21322	- , type I C 2	VH	m	5
247	0801.21412	- , type I D 1	VH	m	5
248	0801.21502	- , type I E	VH	m	10
249	0801.21612	- , type I F 1	VH	m	1
Geprefabriceerde gebogen betonnen trottoirbanden,					
250	0801.21103	- , type I A	VH	m	10
251	0801.21203	- , type I B	VH	m	10
252	0801.21313	- , type I C 1	VH	m	5
253	0801.21323	- , type I C 2	VH	m	5
254	0801.21413	- , type I D 1	VH	m	5
255	0801.21503	- , type I E	VH	m	10
256	0801.21613	- , type I F 1	VH	m	1
Geprefabriceerde betonnen overgangstrottoirbanden					
257	0801.21155	- , van type I A naar type I E of omgekeerd	VH	st	5
258	0801.21255	- , van type I B naar type I E of omgekeerd	VH	st	20
259	0801.21125	- , van type I A naar type I B of omgekeerd	VH	st	5
260	0801.21235	- , van type I B naar type I C 2 of omgekeerd	VH	st	1
Geprefabriceerde hoekstukken van betonnen trottoir					
261	0801.21106	- , type I A, hoek = 90° of 270°	VH	st	1
262	0801.21206	- , type I B, hoek = 90° of 270°	VH	st	1

263	0801.21316	- , type I C 1, hoek = 90° of 270°	VH	st	1	
264	0801.21416	- , type I D 1, hoek = 90° of 270°	VH	st	1	
265	0801.21506	- , type I E, hoek = 90° of 270°	VH	st	1	
266	0801.21107	- , type I A, hoek ≠ 90° of 270°	VH	st	1	
267	0801.21207	- , type I B, hoek ≠ 90° of 270°	VH	st	1	
268	0801.21317	- , type I C 1, hoek ≠ 90° of 270°	VH	st	1	
269	0801.21417	- , type I D 1, hoek ≠ 90° of 270°	VH	st	1	
270	0801.21507	- , type I E, hoek ≠ 90° of 270°	VH	st	1	
Geprefabriceerde betonnen trottoirbanden voor mind						
271	0801.21108	- , voor type I A	VH	st	5	
272	0801.21208	- , voor type I B	VH	st	1	
273	0801.21318	- , voor type I C 1	VH	st	1	
274	0801.21328	- , voor type I C 2	VH	st	1	
275	0801.21508	- , voor type I E	VH	st	5	
Bushaltebanden of Perronbanden : 33,4 x 43,5 - 18/						
276	*	begin of eindstuk (overgangsperronband naar type I	VH	st	4	
277	*	doorloopstuk lengte 1 m	VH	st	35	
Ter plaatse vervaardigde betonnen trottoirbanden,						
278	0801.31100	- , type I A	VH	m	50	
279	0801.31200	- , type I B	VH	m	50	
280	0801.31320	- , type I C 2	VH	m	50	
281	0801.31500	- , type I E	VH	m	50	
0803.uvxyz Ter plaatse vervaardigde en geprefabriceerde beton						
Ter plaatse vervaardigde betonnen kantstroken, vol						
282	0803.32111	- , type II A 1	VH	m	500	
283	0803.32411	- , type II D 1	VH	m	10	
284	0803.32511	- , type II E 1	VH	m	250	
Ter plaatse vervaardigde betonnen watergreppels, v						
285	0803.32121	- , type II A 2	VH	m	150	
286	0803.32521	- , type II E 2	VH	m	150	
Geprefabriceerde betonnen kantstroken volgens 3-32						
287	287	0803.22111	- , type II A 1	VH	m	100
288	0803.22411	- , type II D 1	VH	m	10	
289	0803.22511	- , type II E 1	VH	m	100	
Geprefabriceerde betonnen watergreppels volgens 3-						

290	0803.22121	- , type II A 2	VH	m	250
291	0803.22521	- , type II E 2	VH	m	200
0803.72xyz		Kantstroken of watergreppels in betonstraatstenen			
		Kantstroken of watergreppels in betonstraatstenen			
292	0803.72308	- , 3 rijen grijze betonstraatstenen 22 × 11 × 8	VH	m	20
293	0803.72318	- , 3 rijen gekleurde betonstraatstenen 22 × 11 × 8	VH	m	20
294	0803.72300	- , 3 rijen grijze betonstraatstenen 22 × 11 × 10	VH	m	20
295	0803.72310	- , 3 rijen gekleurde betonstraatstenen 22 × 11 × 1	VH	m	20
900		ALLERHANDE WERKEN			
0901.uvxyz		Zandcement of Granulaatcement volgens 9-1			
296	0901.10000	Zandcement	VH	m ³	5
0902.uvxyz		Schraal beton volgens 9-2			
297	0902.00000	Schraal beton	VH	m ³	5
0903.uvxyz		Beton volgens 9-3			
		Beton voor gewapend en ongewapend beton			
298	0903.12000	- , wanden	VH	m ³	5
299	0903.50000	Wapeningsstaal	VH	kg	50
0904.uvxyz		Metselwerk van metselstenen volgens 9-4			
		Metselwerk van volle bakstenen, niet bezet			
300	0904.10200	- , wanddikte = 200 mm	VH	m ³	1
301	0904.10300	- , wanddikte = 300 mm	VH	m ³	1
		Metselwerk van volle bakstenen, bezet			
302	0904.20200	- , wanddikte = 200 mm	VH	m ³	1
303	0904.20300	- , wanddikte = 300 mm	VH	m ³	1
0906.uvxyz		Cementering van metselwerk volgens 9-6			
304	0906.10000	Cementering van metselwerk	VH	m ²	5
0907.uvxyz		Bescherming van de cementering volgens 9-7			

305	0907.10000	Bescherming van de cementering met -, bitumenemulsie type C65B3	VH	m ²	5
	0920.uvxyz	Regiewerken			
306	0920.00101	Ter beschikking stellen van arbeidskrachten, voor -, alle graden (geoefenden, geschoolden 1ste en 2d	VH	m ²	16
307	*	Ter beschikking stellen en gebruik van materieel (-, vrachtwagen	VH	uur	16
308	*	-, graafmachine	VH	uur	16
	0921.uvxyz	Kopmuren volgens 9-21			
309	0921.30001	Kopmuur van ter plaatse gestort beton -, globale prijs voor het grondwerk voor de bouwpu	VH	euro	1
310	0921.30004	-, aanvulling met zand volgens 3-6.2.2	VH	m ³	19
311	0921.30006	-, fundering van schraal beton volgens 9-2	VH	m ³	0,5
312	0921.30007	-, bodemplaat en opgaand betonwerk van gewapend be	VH	m ³	2
313	0921.30008	-, wapeningsstaal m.i.v. plooiën, binden, plaatsen	VH	kg	250
314	*	Trottoirpaaltjes van hout volgens 9-29.2	VH	st	5
315	*	Wegneembare trottoirpaaltjes van hout (paal inclus	VH	st	5
316	*	Trottoirpaaltjes van kunststof volgens 9-29.3	VH	st	5
317	*	Wegneembare trottoirpaaltjes van kunststof (paal i	VH	st	5
318	*	Krimpmofverbinding volgens 9-40	VH	st	5
	1000.00000	SIGNALISATIE			
	1002.uvxyz	Markeringen volgens 10-2			
319	1002.60201	Diverse werken, machinaal reinigen van kantstroken -, verwijderen van modder en bladeren	VH	m ²	100
320	1002.60202	-, verwijderen van onkruid, overgroeiingen	VH	m ²	100
321	1002.60203	-, verwijderen van koolwaterstoffen of andere onz	VH	m ²	100
	1004.uvxyz	Signalisatie van werken volgens 10-4			
322	1004.29700	Omleidingen en signalisatie verschillend van de we -, F-bord ≤ 0,50 m ² met folie type 3.a of 3.b	VH	st	20
		Wettelijke signalisatie vereist ter hoogte van de			

323	*	installatie van de werfsignalisatie	VH	st	10
324	*	instandhouding van de werfsignalisatie	VH	kd	50
325	*	verplaatsen van de werfsignalisatie	VH	st	1
326	*	verwijderen van de werfsignalisatie	VH	st	10
Wettelijke signalisatie vereist op afstand per werf					
327	*	installatie van de werfsignalisatie	VH	st	10
328	*	instandhouding van de werfsignalisatie	VH	kd	50
329	*	verplaatsen van de werfsignalisatie	VH	st	1
330	*	verwijderen van de werfsignalisatie	VH	st	10
1100.00000		GROENAANLEG EN GROENBEHEER			
1102.uvxyz		Grondbewerkingen volgens 11-2			
Grondbewerkingen					
331	1102.02103	-, diepscheuren (diepte: 0,6m)	VH	m ²	100
332	1102.02106	-, spitfrezen	VH	m ²	100
333	1102.02109	-, verkruijmen	VH	m ²	100
334	1102.02110	-, egaliseren of effenen	VH	m ²	100
335	1102.02111	-, rollen	VH	m ²	100
1106.uvxyz		Aanleg van graslanden, wegbermen en grasmatten vol			
336	1106.01100	Aanleg van graslanden en wegbermen door bezaaiing	VH	m ²	100
337	1106.03100	Aanleg van grasmatten door bezaaiing	VH	m ²	100
1110.uvxyz		Aanleg van bij groenaanleg behorende constructies			
338	1110.10100	Het leveren en plaatsen van wortelgeleiding en wor	VH	m ²	20
1200.00000		ONDERHOUDS- EN HERSTELLINGSWERKEN			
1201.uvxyz		Onderhouds- en herstellingswerken aan cementbetonv			
Insnijden van betonverharding volgens 12-1.1					
339	1201.10120	-, diepte 15 cm < H ≤ 20 cm	VH	m	30
Opbreken van betonverharding volgens 12-1.1					
340	1201.10220	-, diepte 15 cm < H ≤ 20 cm	VH	m ²	90
Ongewapende cementbetonverharding, bouwklassegroep					

341	1201.16320	- , dikte E = 20 cm	VH	m ²	90
		Meerprijs voor snelhardend beton			
342	1201.10501	- , met uithardingstijd van 36 uur	VH	m ²	90
343	1201.10502	- , met uithardingstijd van 72 uur	VH	m ²	90
		Herstellen van de lastoverdracht aan betonvoegen v			
344	1201.10401	- , boren van gaten voor deuvels	VH	st	40
345	1201.10402	- , boren van gaten voor ankerstaven	VH	st	40
346	1201.10411	- , leveren en verankeren van deuvels voor dwarsvoe	VH	st	40
347	1201.10412	- , leveren en verankeren van ankerstaven voor lang	VH	st	40
	1202.uvxyz	Onderhouds- en herstellingswerken aan bitumineuze			
	1202.1vxyz	Herstellen van schade aan bitumineuze verhardingen			
		Insnijdingen volgens 12-2.1			
348	1202.14005	- , diepte ≤ 5 cm	VH	m	20
349	1202.14010	- , diepte ≤ 10 cm	VH	m	20
350	1202.15001	Voorgevormde bitumineuze voegband volgens 12-2.1	VH	m	40
	1202.uvxyz	Onderhouds- en herstellingswerken aan bitumineuze			
	1204.uvxyz	Bitumineuze overlagingen volgens 12-4			
	1204.1vxyz	Profileerlagen			
		Profileerlaag, bouwklassegroep B6-B10 en BF			
351	1204.11067	- , type APO-A, dikte E = 6 à 8 cm	VH	ton	10
	1204.2vxyz	Onderlagen			
		Onderlaag, bouwklassegroep B6-B10 en BF			
352	1204.21066	- , type APO-A, dikte E = 6 cm	VH	m ²	50
	1204.5vxyz	Toplagen van asfaltbeton			
		Toplaag van asfaltbeton, bouwklassegroep B6-B8			
353	1204.51064	- , type AB-4C, dikte E = 4 cm	VH	m ²	50
354	1204.51060	- , type AB-4C, gemiddelde dikte E = 4 cm	VH	ton	10
	1213.uvxyz	Herstellen van lijnvormige elementen volgens 12-13			

355	1213.00001	Herstellen van lijnvormige elementen	VH	m	100
-----	------------	--------------------------------------	----	---	-----

1214.uvxyz

Herstellen van huistoegangen volgens 12-14

Herstellen van huistoegangen

356	1214.00001	-, in bermen	VH	m ²	50
357	1214.00002	-, in cementbetonverhardingen	VH	m ²	50
358	1214.00003	-, in bitumineuze verhardingen	VH	m ²	50
359	1214.00004	-, in bestratingen van kasseien of mozaiekkieken	VH	m ²	50
360	1214.00005	-, in bestratingen van betonstraatstenen	VH	m ²	50
361	1214.00006	-, in bestratingen van betontegels	VH	m ²	50
362	1214.00007	-, in bestratingen van natuursteentegels	VH	m ²	50
363	1214.00008	-, in dolomiet- of steenslagverhardingen	VH	m ²	50

Totaal excl. btw :

Btw 21% :

Btw medecontractant :

7. Vaststellen lastvoorwaarden en bepalen wijze van gunnen voor de opdracht "raamcontract ruimen grachten" (virtuele besluitvorming)

De gemeenteraad,

<p>Wetten en reglementen</p>	<p>Decreet Lokaal Bestuur van 22 december 2017, meer bepaald artikels 40 en 41, betreffende de bevoegdheden van de gemeenteraad</p> <p>Wet van 29 juli 1991 betreffende de uitdrukkelijke motiveringsplicht van bestuurshandelingen, en latere wijzigingen</p> <p>Bestuursdecreet van 7 december 2018</p> <p>Decreet Lokaal Bestuur van 22 december 2017, meer bepaald artikels 326 tot en met 341 betreffende het bestuurlijk toezicht</p> <p>Wet van 17 juni 2013 betreffende de motivering, de informatie en de rechtsmiddelen inzake overheidsopdrachten, bepaalde opdrachten voor werken, leveringen en diensten en concessies, en latere wijzigingen</p> <p>Wet van 17 juni 2016 inzake overheidsopdrachten, meer bepaald artikel 42, § 1, 1° a) (de goed te keuren uitgave excl. btw bereikt de drempel van 139 000,00 euro niet)</p> <p>Koninklijk Besluit van 14 januari 2013 tot bepaling van de algemene uitvoeringsregels van de overheidsopdrachten, en latere wijzigingen</p> <p>Koninklijk Besluit van 18 april 2017 betreffende plaatsing overheidsopdrachten klassieke sectoren, en latere wijzigingen, meer bepaald artikel 90, 1°</p>
<p>Verwijzingsdocumenten</p>	
<p>Verantwoording</p>	<p>In het kader van de opdracht "raamcontract ruimen van grachten" werd een bestek met nr. 2020-217 opgesteld door de technische dienst.</p> <p>De uitgave voor deze opdracht wordt geraamd op 80 000 euro incl. btw.</p> <p>Er wordt voorgesteld de opdracht te gunnen bij wijze van de onderhandelingsprocedure zonder voorafgaande bekendmaking.</p>
<p>Advies</p>	
<p>Financiële verantwoording</p>	<p>In de meerjarenplanning is op de actie 32.2 voorzien:</p> <ul style="list-style-type: none"> - voor het jaar 2021: 11 598 euro - voor de volgende jaren: 20 000 euro
<p>Voorstel</p>	<p>Vaststellen lastvoorwaarden en bepalen wijze van gunnen "raamcontract ruimen van grachten"</p>

<p>Stemmen</p>	<p>Aanvaard met volstrekte meerderheid</p> <p>9 voor: Patrick Hugaert, Pieter Claeys, Yves De Baets, Hendrik Van de Veere, Frederik Versluys, Inge De Gussem, Geert Du Pré, Stefaan Buyck, Bert Heynssens</p> <p>0 tegen:</p> <p>8 onthoudingen: Filip Gijssels, Linde De Man, Wim De Waele, Alex Ruebens, Marnix Seels, Cindy van Hee-Lippens, Sylvie CaECKAERT, Heidi CaECKAERT</p>
<p>Besluit</p>	<p><u>Artikel 1:</u> het bestek met nr. 2020-217 en de raming voor de opdracht “raamcontract ruimen van grachten”, opgesteld door de technische dienst, worden goedgekeurd. De lastvoorwaarden worden vastgesteld zoals voorzien in het bestek en zoals opgenomen in de algemene uitvoeringsregels van de overheidsopdrachten voor aannemingen van werken, leveringen en diensten. De raming bedraagt 80 000 euro incl. btw.</p> <p><u>Artikel 2:</u> bovengenoemde opdracht wordt gegund bij wijze van de onderhandelingsprocedure zonder voorafgaande bekendmaking.</p>

BIJZONDER BESTEK
VOOR DE OVERHEIDSOPDRACHT VOOR
WERKEN
MET ALS VOORWERP
“RAAMCONTRACT RUIJEN VAN GRACHTEN”

ONDERHANDELINGSPROCEDURE ZONDER
VOORAFGAANDE BEKENDMAKING

Opdrachtgevend bestuur

Gemeente Kaprijke

Ontwerper

technische dienst, Lucas Van der Meersch
Veld 1 te 9970 Kaprijke

Ontwerper

Naam: technische dienst

Adres: Veld 1 te 9970 Kaprijke

Contactpersoon: De heer Lucas Van der Meersch

Telefoon: 0498138652

Fax: 09 323 90 28

E-mail: wonenenwerken@kaprijke.be

Toepasselijke reglementering

1. Wet van 17 juni 2016 inzake overheidsopdrachten en latere wijzigingen.
2. Koninklijk besluit van 18 april 2017 betreffende plaatsing overheidsopdrachten klassieke sectoren, en latere wijzigingen.
3. Koninklijk besluit van 14 januari 2013 tot bepaling van de algemene uitvoeringsregels van de overheidsopdrachten, en latere wijzigingen.
4. Wet van 17 juni 2013 betreffende de motivering, de informatie en de rechtsmiddelen inzake overheidsopdrachten, bepaalde opdrachten voor werken, leveringen en diensten en concessies, en latere wijzigingen.
5. Wet van 20 maart 1991 houdende regeling van de erkenning van aannemers van werken, vastgesteld door het Koninklijk Besluit van 26 september 1991.
6. Wet van 4 augustus 1996 betreffende het welzijn van de werknemers bij de uitvoering van hun werk en het Koninklijk Besluit van 25 januari 2001 betreffende de tijdelijke of mobiele bouwplaatsen, en latere wijzigingen.
7. Het Algemeen Reglement voor de Arbeidsbescherming (ARAB), Welzijnswet en Codex over het welzijn op het werk.
8. Wet van 11 februari 2013 tot vaststelling van sancties en maatregelen voor werkgevers van illegaal verblijvende onderdanen van derde landen.

Afwijkingen, aanvullingen en opmerkingen

Geen

Administratieve bepalingen

Dit eerste deel heeft betrekking op de regeling tot gunning van een overheidsopdracht tot de opdrachtnemer is aangesteld.

De bepalingen die vervat zijn in dit deel, hebben betrekking op de wet van 17 juni 2016 en het Koninklijk Besluit van 18 april 2017 en latere wijzigingen.

Beschrijving van de opdracht

Voorwerp van deze werken: raamcontract ruimen van grachten.

Identiteit van de aanbesteder

Gemeente Kaprijke
Veld 1
9970 Kaprijke

Wijze van gunnen

Overeenkomstig artikel 42, § 1, 1° a) (de goed te keuren uitgave excl. btw bereikt de drempel van 139 000,00 euro niet) van de wet van 17 juni 2016, wordt de opdracht gegund bij wijze van de onderhandelingsprocedure zonder voorafgaande bekendmaking.

De aanbestedende overheid behoudt zich het recht voor de opdracht te gunnen op basis van de initiële inschrijvingen zonder onderhandelingen te voeren.

Prijsvaststelling

De opdracht wordt beschouwd als een opdracht tegen prijslijst.

De opdracht tegen prijslijst is een opdracht waarbij de eenheidsprijzen voor de verschillende posten forfaitair zijn en de hoeveelheden, voor zover er hoeveelheden voor de posten worden bepaald, vermoedelijk zijn of worden uitgedrukt binnen een vork. De posten worden verrekend op basis van de werkelijk bestelde en gepresteerde hoeveelheden.

Uitsluitingsgronden en kwalitatieve selectie

Het offerteformulier moet vergezeld zijn van volgende stukken:

Juridische situatie van de inschrijver (uitsluitingsgronden)

Door in te schrijven op deze opdracht verklaart de inschrijver zich niet in een toestand van uitsluiting te bevinden, zoals bedoeld in artikels 67 tot en met 69 van de wet van 17 juni 2016 betreffende overheidsopdrachten.

Economische en financiële draagkracht van de inschrijver (selectiecriteria)

Niet van toepassing.

Technische en beroepsbekwaamheid van de inschrijver (selectiecriteria)

Niet van toepassing.

Vereiste erkenning van aannemers (categorie en klasse - de klasse wordt bepaald op het ogenblik van de gunning)

Voor deze opdracht is GEEN erkenning vereist.

Vorm en inhoud van de offerte

De inschrijver maakt zijn offerte op in het Nederlands en vult de samenvattende opmeting in op het eventueel bij het bestek behorende formulier. Indien hij deze op andere documenten maakt dan op het voorziene formulier, dan draagt hij de volle verantwoordelijkheid voor de volledige overeenstemming van de door hem aangewende documenten met het formulier.

Alle documenten opgesteld of vervolledigd door de inschrijver of zijn gevolmachtigde zijn gedateerd en door hem ondertekend.

Als de ondertekening gebeurt door een gemachtigde, vermeldt hij duidelijk zijn volmachtgever of volmachtgevers. De gemachtigde voegt bij de offerte de authentieke of onderhandse akte waaruit zijn bevoegdheid blijkt of een afschrift van zijn volmacht.

Doorhalingen, overschrijvingen, aanvullingen of wijzigingen, zowel in de offerte als in de bijlagen, die de essentiële voorwaarden van de opdracht zoals prijzen, termijnen, technische specificaties kunnen beïnvloeden, moeten eveneens door de inschrijver of zijn gemachtigde ondertekend worden.

Prijzen moeten steeds opgegeven worden in euro.

Indienen van de offerte

De offerte opgesteld op papier wordt in een definitief gesloten envelop gestoken waarop het volgende wordt vermeld: het besteknummer (2020-217) of het opdrachtvoorwerp. Ze wordt via een postdienst verzonden of door een drager afgegeven.

De offerte wordt geadresseerd aan:

Gemeente Kaprijke
technische dienst
De heer Lucas Van der Meersch
Veld 1
9970 Kaprijke

De drager overhandigt de offerte aan de heer Lucas Van der Meersch of deponeert ze in de daartoe bestemde offertebus op het bovenstaande adres.

De offerte moet de aanbestedende overheid bereiken vóór 9 april 2021 om 12.00 uur, hetzij bij gewone of aangetekende zending, hetzij door afgifte op bovenvermeld adres.

Door het indienen van een offerte aanvaarden de inschrijvers onvoorwaardelijk de inhoud van het bestek en de bijhorende opdrachtdocumenten en de invulling van de plaatsingsprocedure zoals deze in het bestek beschreven is en aanvaarden zij zelf door de bepalingen ervan gebonden te zijn.

Indien een inschrijver in dat verband een bezwaar heeft, dient hij dat schriftelijk en per aangetekende brief uiterlijk tien dagen vóór de limietdatum en het limietuur voor het indienen van de offertes bekend te maken aan de aanbestedende overheid met omschrijving van de reden.

Opening van de offertes

Er is geen publieke opening van de offertes.

Verbintenistermijn

De termijn gedurende dewelke de inschrijver door zijn offerte gebonden blijft, bedraagt 120 kalenderdagen, te rekenen vanaf de limietdatum voor ontvangst van de offertes.

Gunningscriteria

Prijs is het enige gunningscriterium. De aanbestedende overheid kiest de economisch meest voordelige offerte, vastgesteld op basis van de prijs.

Varianten

Vrije varianten worden niet toegelaten.
Er zijn geen vereiste of toegestane varianten voorzien.

Opties

Vrije opties worden niet toegelaten.
Er zijn geen vereiste of toegestane opties voorzien.

Keuze van offerte

De aanbestedende overheid kiest de economisch meest voordelige offerte, vastgesteld op basis van de prijs.

Door de indiening van zijn offerte aanvaardt de inschrijver al de clausules van het bestek en verzaakt hij aan alle andere voorwaarden. Voor zover tijdens het onderzoek van de offerte door de aanbestedende overheid wordt vastgesteld dat er door de inschrijver voorwaarden zijn gevoegd waardoor het onduidelijk is of de inschrijver zonder voorbehoud akkoord gaat met de voorwaarden van het bestek, behoudt de aanbestedende overheid zich het recht voor om de offerte als substantieel onregelmatig af te wijzen.

Contractuele bepalingen

Dit tweede deel regelt de procedure die betrekking heeft op de uitvoering van de opdracht. Voor zover er niet van afgeweken wordt, is het Koninklijk Besluit van 14 januari 2013 en latere wijzigingen tot bepaling van de algemene uitvoeringsregels van de overheidsopdrachten van toepassing.

Leidend ambtenaar

De leiding van en het toezicht op de uitvoering van de opdracht wordt uitgeoefend door het college van burgemeester en schepenen. Bij betekening van de opdracht zal het schepencollege de leidende ambtenaar aanwijzen alsook de eventuele beperkingen van zijn bevoegdheid.

Onderaannemers

De inschrijver kan zich beroepen op de draagkracht van onderaannemers of andere entiteiten. In dat geval voegt de inschrijver de nodige documenten toe aan zijn offerte, waaruit de verbintenissen van deze onderaannemers of van andere entiteiten blijkt om de voor de opdracht noodzakelijke middelen ter beschikking te stellen van de inschrijver.

Wanneer de opdrachtnemer voor zijn kwalitatieve selectie in verband met de criteria inzake de studie- en beroepskwalificaties, of inzake de relevante beroepservaring, gebruik heeft gemaakt van de draagkracht van vooraf bepaalde onderaannemers, is de opdrachtnemer verplicht deze voorgedragen onderaannemers in te zetten bij de uitvoering van de opdracht. Het gebruik van andere onderaannemers is onderworpen aan de toestemming van de aanbestedende overheid.

De opdrachtnemer maakt, ten laatste bij de aanvang van de uitvoering van de opdracht de volgende gegevens over aan de aanbesteder: naam, contactgegevens en wettelijke vertegenwoordigers van alle onderaannemers, ongeacht hun aandeel of plaats in de keten van onderaanneming, die bij de uitvoering van de opdracht betrokken zijn, voor zover deze gegevens op dat moment bekend zijn. Hetzelfde geldt bij opdrachten voor diensten die ter plaatse onder rechtstreeks toezicht van de aanbesteder moeten worden uitgevoerd.

De opdrachtnemer is tijdens de volledige looptijd van de opdracht gehouden de aanbesteder onverwijld in kennis te stellen van alle wijzigingen van de in het eerste lid bedoelde gegevens, alsmede van de vereiste gegevens betreffende eventuele nieuwe onderaannemers die hij nadien bij de uitvoering van deze werken of verlening van deze diensten zal betrekken.

De opdrachtnemer blijft aansprakelijk ten opzichte van de aanbestedende overheid wanneer hij de uitvoering van zijn verbintenissen geheel of gedeeltelijk aan onderaannemers toevertrouwt. De aanbestedende overheid acht zich door geen enkele contractuele band verbonden met die onderaannemers.

Deze onderaannemers mogen zich niet in een toestand van uitsluiting bevinden, zoals bedoeld in artikel 67 van de wet van 17 juni 2016, tenzij in het geval waarbij de betreffende aannemer, leverancier of dienstverlener, overeenkomstig artikel 70 van de wet, ten aanzien van de

aanbesteder aantoonde toereikende maatregelen te hebben genomen om zijn betrouwbaarheid aan te tonen.

Conform artikel 1798 van het Burgerlijk Wetboek, heeft de onderaannemer een rechtstreekse vordering ten opzichte van de bouwheer.

Verzekeringen

De opdrachtnemer sluit de verzekeringen die zijn aansprakelijkheid inzake arbeidsongevallen dekken, alsook zijn burgerlijke aansprakelijkheid ten aanzien van derden bij de uitvoering van de opdracht.

Binnen een termijn van dertig dagen na het sluiten van de opdracht toont de opdrachtnemer aan dat hij deze verzekeringscontracten is aangegaan, aan de hand van een attest waaruit de door de opdrachtdocumenten vereiste omvang van de gewaarborgde aansprakelijkheid blijkt.

Op elk ogenblik tijdens de uitvoering van de opdracht legt de opdrachtnemer dit attest voor, binnen een termijn van vijftien dagen na ontvangst van het verzoek van de aanbestedende overheid.

Borgtocht

Er wordt geen borgtocht gevraagd.

Prijsherzieningen

De prijsherziening wordt berekend met volgende formule:

Prijsherziening = (herzieningscoëfficiënt (k) - 1) * herzienbaar gedeelte

$k = 0,4 * s/S + 0,4 * i/I + 0,2$

herzienbaar gedeelte = volledige meetstaat

S = het gemiddelde van de uurlonen van de geschoolde werklieden, de geoefende werklieden en de handlangers, zoals die door het Nationaal Paritair Comité van het Bouwbedrijf vastgesteld zijn, vermeerderd met het totaal percentage van de sociale lasten en verzekeringen, zoals aangenomen door de Federale Overheidsdienst Economie, KMO, Middenstand en Energie, 10 kalenderdagen voor de opening van de offertes.

s = hetzelfde gemiddelde van de uurlonen, zoals aangenomen door de Federale Overheidsdienst Economie, KMO, Middenstand en Energie, op de aanvangsdatum van de maandelijkse periode van het voorschot.

I = het referentieindexcijfer op basis van een jaarlijks verbruik van de voornaamste producten in het bouwbedrijf op de inlandse markt, vastgesteld door de Federale Overheidsdienst Economie, KMO, Middenstand en Energie, voor de kalendermaand die de opening van de offertes voorafgaat.

i = hetzelfde referentieindexcijfer, vastgesteld door de Federale Overheidsdienst Economie,

KMO, Middenstand en Energie, voor de kalendermaand die de maandelijkse periode van het voorschot voorafgaat.

Uitvoeringstermijn

Termijn in maanden: 48 maanden

Betalingstermijn

De aanbestedende overheid beschikt over een verificatietermijn van 30 kalenderdagen vanaf de datum van ontvangst van de schuldvordering en de gedetailleerde staat van de gerealiseerde werken.

De betaling van de aan de aannemer verschuldigde sommen vindt plaats binnen de 30 kalenderdagen vanaf de datum van beëindiging van de hierboven vermelde verificatie, voor zover de aanbestedende overheid tegelijk over de regelmatig opgestelde factuur beschikt, alsook over de andere, eventueel vereiste documenten.

Voor werken in onroerende staat en daarmee gelijkgestelde handelingen zal de aannemer zijn factuur opmaken met verlegging van btw.

Op de factuur wordt noch het btw-tarief noch het bedrag van de verschuldigde btw vermeld, maar komt volgende melding voor : "btw verlegd".

Bij elke factuur dient het btw-nummer van Gemeente Kaprijke te worden vermeld : BE207.448.356.

PERCEEL 1 –

Ruimen van grachten met afvoer van slib

1.1. Algemeen

Het bestuur heeft beslist om in het kader van mogelijke wateroverlast, het ruimen van (een deel van) de grachten en beken, met inbegrip van het verwijderen van het slib, uit te besteden. Het betreft een raamovereenkomst waarbij opdrachten uitsluitend gebeuren op afroep volgens noodwendigheid van ruiming.

1.2. Plaats van de diensten Grachten en beken langs wegen en veldwegen. Beken in volle veld tussen private eigendommen.

1.3. Beschrijving van de opdracht

1.3.1. Ruimen van de waterloop

- Het betreft het ruimen van grachten en beken met verwijdering van het slib, conform de toepassing zijnde de VLAREA en de VLAREBO wetgeving.

- De ruiming gebeurt op de meest ecologische wijze en met maximale bescherming van de aanwezige natuur. Zo dient rekening te worden gehouden met de paartijd van kikkers en padden.

- De machinale ruimingswerken beperken zich uitsluitend tot het slibvrij maken van de bedding van de grachten, met inbegrip van het aanwezige zwerfvuil, afval, plantenresten, kleine takjes, gras onkruid en bladeren

- De harde bodem van de bedding mag niet afgegraven worden - De grachtaluds worden niet afgeschraapt, noch beschadigd. De begroeiing van de grachtkanten wordt aldus maximaal gevrijwaard om erosie te voorkomen.

- Er wordt niet geschept, maar wel gefreesd.

- De teen van het talud is afgerond. Bij de ruiming wordt een ronde bedding gevormd. Onder geen beding zal de bedding van de gracht na de werken vlak zijn.

- De machinale ruiming gebeurt in de lengterichting van de waterloop, zodat één ononderbroken vloeilijn bekomen wordt, ook bij hinder door bomen, verlichtingspalen, verkeerssignalisatieplaten, straatmeubilair of andere obstakels die zich op de berm bevinden. - De bedding van de gracht moet een continu glijvlak vertonen.

- De bedding moet een gelijkmatige helling hebben. Het oorspronkelijke bodempeil dient terug verwezenlijkt te worden. Dit bodempeil kan worden gereconstrueerd aan de hand van het peil van de langsslikkers. Om geen 'zakken' te bekomen is de afstelling van de ruimingsdiepte dus zeer belangrijk.

- Het dwarsprofiel moet na de ruiming de vorm hebben van een afgeronde V, met een vloeiende overgang van de teen van het talud naar de afgeronde bodem. - Bij een overwelling of inbuizing van de waterloop (opritten) zal telkens de eerste meter aan beide zijden van de overwelling manueel gereinigd worden. Dit handwerk is inbegrepen in de prijs van de machinale uitvoering.

-

1.3.2. Verwijderen van het slib

Bij aanvang van ieder werk zal het opdrachtgevend bestuur een staalname laten doen door een daartoe erkende instantie.

Op basis van de resultaten wordt de stortkost bijkomend geofferteerd op basis van een gestaafe offerte door een erkend verwerkingsbedrijf naar keuze die 1-op-1 (zonder bijkomende overheadkost) door deze verwerker wordt aangeboden aan het bestuur ter goedkeuring. De facturatie zal via de opdrachtnemer aan het gemeentebestuur gebeuren.

Hiertoe wordt een voorbehouden som van 10 000 euro per jaar opgenomen in meetstaat die zal worden bijgestuurd in functie van bovenstaande offertering.

- Het slib wordt in de regel onmiddellijk verwijderd en mag niet gestort worden op de berm, noch langs de kant van of op de openbare weg, noch op het veld van de aanpalende eigenaar tenzij de wetgeving en de staalname dat toelaten.
- Voor het verwijderen mag het slib worden ontwaterd en dit overtollig water mag terug in de gracht geloosd worden.
- Gemorst slib dient onmiddellijk opgekuist te worden.
- Het slib wordt vervoerd naar een erkend slibverwerkingsbedrijf.
- De dienstverlener voorziet voldoende transportmiddelen, zodat continu kan doorgewerkt worden, zodat de (verkeers)hinder tot een minimum wordt beperkt.

- De opdrachtnemer moet 's morgens voor de aanvang van de werken, de afgevaardigde van de gemeente op de hoogte brengen (via mail) van de plaatsen waar die dag de werkzaamheden zullen gestart worden.

1.3.3. Uitvoeringsvoorwaarden

- De diensten moeten met de nodige deskundigheid worden uitgevoerd, met dien verstande dat na de uitvoering der werken een normale en vlotte afwatering gegarandeerd is.
- Het leveren, plaatsen en terughalen van de werfsignalisatie, platen parkeerverbod of verkeerssignalisatie in geval van wegomlegging is voor rekening van de dienstverlener.
- De mogelijk hinderende afsluitingen worden door de dienstverlener op zijn kosten uiteengenomen en na de werken teruggeplaatst.
- Voor de ruiming, ontwatering en het afvoeren van het slib worden geschikte machines en transportmiddelen gebruikt. - Wegen, bermen, bomen, beplantingen, straatmeubilair, verlichtingspalen, (private) omheiningen, gebouwen, brughoofden, opritten, kabels, leidingen, drainage-, riool- of sliker aansluitingen mogen niet beschadigd worden. Indien dit toch gebeurt zal de dienstverlener dit onmiddellijk melden aan de desbetreffende eigenaar én aan het bestuur. De beschadiging zal door de dienstverlener of in zijn opdracht door een derde hersteld worden in de oorspronkelijke staat. Het staat de dienstverlener vrij de schade door te geven aan zijn verzekering.
- Het is verboden om machines op rupsen in te zetten, behoudens op plaatsen die moeilijk of niet bereikbaar zijn van op een verhard weggedeelte (volle veld).
- Conventionele grachtenbakken, die geen continu glijvlak kunnen garanderen zoals hierboven opgelegd, mogen enkel, in overleg met het bestuur, ingezet worden daar waar de aard van de gracht de inzet van deze grachtenbakken noodzaakt.
- De wegverharding zal steeds zuiver gehouden worden.

1.4. Omvang van de globale opdracht

De juiste hoeveelheid (aantal meter), aard, locatie en ligging van de te ruimen grachten en beken is niet op voorhand gekend. De totale opdracht is immers verdeeld over deelopdrachten, die op afroep volgens noodwendigheid van ruiming door het bestuur worden gegeven.

1.5. Bevel tot (deel)opdrachten

De deelopdrachten worden opgelegd door het bestuur, gecentraliseerd en in voorkomend geval bijgestuurd door de Technische Dienst, mogelijk in combinatie van andere werkzaamheden uitgevoerd in eigen beheer. Per deelopdracht worden alle nodige gegevens door de Technische Dienst aan de dienstverlener bezorgd. De dienstverlener zal geen opdrachten aanvaarden van personen vreemd aan de Technische Dienst.

1.6. Voorbereiding deelopdrachten

1.6.1. Voor rekening van de technische dienst:

- verzamelen van de opdrachten van het bestuur
- ter plaatse nagaan wat de opdracht is (straatnaam of locatie, beginpunt, eindpunt, lengte van de gracht of beek...)
- aanduiding ter plaatse door markering op wegdek of met paaltjes
- locatie, beginpunt, eindpunt en lengte aanduiden op een gemeenteplan van Kaprijke - verwijderen van omgevallen bomen, grote takken, zware begroeiing en grof vuil uit de waterloop
- waterlopen met een sterke gras- en onkruidbegroeiing worden op voorhand gemaaid door de Technische Dienst of door een aangestelde dienstverlener

1.6.2. Voor rekening van de dienstverlener:

- zich vergewissen van de bereikbaarheid van gracht of beek met de machine (breedte van het wegdek, bermbreedte, aanwezigheid van bomen, struiken, plantvakken, straatmeubilair, verlichtingspalen, katafootpaaltjes, verkeerssignalisatie, elektriciteitskasten, afsluitingen...)
- zich vergewissen van de verkeersregeling (het leveren en plaatsen van verkeerssignalisatie bij eventuele wegomlegging tijdens de ruiming – in overleg met de politie)
- zich vergewissen van de parkeermogelijkheid langs de waterloop (het plaatsen van platen 'Parkeerverbod')
- nazicht van de vorm, diepte, profiel, aanwezige begroeiing en vloeilijn van het water - nazicht van de obstakels (opritten naar aanpalende woning of veld, uitmonding waterslikkers, drainering, rioolafvoer, schanskorven...)
- zich vergewissen van de aanwezigheid van fuiken in het kader van de rattenbestrijding
- zich vergewissen van de moeilijkheden die zich kunnen voordoen bij de uitvoering van de diensten, meer bepaald i.v.m. het recht van doorgang zoals bepaald in art. 17 van de Wet op de onbevaarbare waterlopen, nl. de aard en de bezetting van de aanpalende percelen, hinderlijke afsluitingen en constructies (vergoedingen zijn ten laste van de dienstverlener). Bij de uitvoering van de diensten in volle veld houdt de dienstverlener rekening met de bezetting van de aanpalende percelen (aanwezigheid gewassen, ingezaaide percelen...) zodanig dat de mogelijke schade tot het strikte minimum beperkt blijft.

1.7. Interventiesnelheid – aanvang deelopdracht

De interventiesnelheid is de periode tussen het schriftelijk aanvangsbevel (per mail, fax of brief) van de deelopdracht en de start van de werkelijke ruiming.

Deze periode is voor elke deelopdracht zo kort mogelijk en bedraagt in ieder geval maximum 20 werkdagen. De dienstverlener meldt per mail aan de Technische Dienst wanneer de deelopdrachten een aanvang nemen, alsook de locatie van de ruiming(en) en desgevallend de volgorde van de ruiming(en). Bij nalatigheid of bij misleidende of foutieve melding kunnen deze aanzien worden als poging tot bedrog en uitsluiting tot gevolg hebben voor verdere werken van het bestuur.

1.8. Uitvoering, controle, opvolging , opmerkingen en rapportering

De uitvoering van en de controle op de taken valt onder de verantwoordelijkheid van de dienstverlener. Externe controle en opvolging van en toezicht op de werkzaamheden gebeurt door het afdelingshoofd, diensthoofd, bestuurssecretaris en/of technisch medewerkers van de Technische Dienst. De dienstverlener rapporteert dagelijks (per fax of per mail) een gedetailleerde staat van de diensten, de juiste locatie en het aantal geruimde meters waterloop en eventuele opmerkingen aan de Technische Dienst. De Technische Dienst is bereikbaar tijdens de werkdagen binnen de kantooruren van 8.00 u tot 12.00 u en van 12.30 u tot 16.30u.

1.9. Meting

Het aantal meter wordt gerekend vanaf het beginpunt tot het eindpunt van de waterloop, met aftrek van de overwelvingen (inbuizingen). Overwelvingen met een lengte tot en met 4 worden als doorlopende gracht gerekend. Voor overwelvingen met een lengte van 5 meter en meer, wordt 2 meter aangerekend, aangezien langs beide kanten de overwelving over 1 meter manueel moet gereinigd worden (zie hoger). Voor een gedeelte van een meter wordt een gehele meter aangerekend.

- **OFFERTEFORMULIER**

PRIJSOFFERTE VOOR DE OPDRACHT MET ALS VOORWERP "RAAMCONTRACT RUIMEN VAN GRACHTEN"

Onderhandelingsprocedure zonder voorafgaande bekendmaking

Belangrijk: dit formulier dient volledig te worden ingevuld en ondertekend door de inschrijver. Het totale offertebedrag moet zowel in cijfers als voluit geschreven worden opgegeven.

Natuurlijke _____ persoon
Ondergetekende _____ (naam _____ en _____) voornaam):
Hoedanigheid _____ of _____ beroep):
Nationaliteit:
Woonplaats (volledig adres):

Telefoon:
GSM:
Fax:
E-mail:
Contactpersoon:

Ofwel (1)

Rechtspersoon
De _____ vennootschap _____ (benaming, _____) rechtsvorm):
Nationaliteit:
met zetel te (volledig adres):

Telefoon:
GSM:
Fax:
E-mail:
Contactpersoon:

vertegenwoordigd _____ door _____ de _____ ondergetekende(n):
(De gemachtigden voegen bij hun offerte de authentieke of onderhandse akte waaruit hun bevoegdheid blijkt of een gewaarmerkt afschrift van hun volmacht; zij kunnen zich ook beperken tot een verwijzing naar het nr. van de bijlage van het Belgisch Staatsblad waarin hun bevoegdheden zijn bekendgemaakt.)

Ofwel (1)

Combinatie van ondernemers (met inbegrip van de tijdelijke vennootschap)

Naam en voornaam hetzij handelsnaam en rechtsvorm:
Hoedanigheid of beroep:
Nationaliteit:
Adres hetzij zetel:

Telefoon:
GSM:

Fax:
E-mail:
Contactpersoon:

Naam en voornaam hetzij handelsnaam en rechtsvorm:
Hoedanigheid of beroep:
Nationaliteit:
Adres hetzij zetel:

Telefoon:
GSM:
Fax:
E-mail:
Contactpersoon:

Deze gegevens telkens te vermelden voor elk van de deelnemers aan de combinatie.

De combinatie die wordt vertegenwoordigd door één van de deelnemers, met name:

VERBINDT OF VERBINDEN ZICH TOT UITVOERING VAN DE AANNEMING OVEREENKOMSTIG
DE BEPALINGEN EN VOORWAARDEN VAN HET BESTEK VOOR BOVINGENOMDE
OVERHEIDSOPDRACHT (2020-217):

tegen de som van:

(in cijfers, exclusief btw)

.....

(in letters, exclusief btw)

.....

.....

(in cijfers, inclusief btw)

.....

(in letters, inclusief btw)

.....

.....

Algemene inlichtingen

Inschrijvingsnr. _____ bij _____ de _____ RSZ.:
Ondernemingsnummer (alleen in België):

Onderaannemers

Er zullen onderaannemers worden aangewend: JA / NEE (*doorhalen wat niet van toepassing is*)

Personeel

Er wordt personeel tewerkgesteld dat onderworpen is aan de sociale zekerheidswetgeving van een andere lidstaat van de Europese Unie:

JA / NEE (*doorhalen wat niet van toepassing is*)

Het betreft volgende EU-lidstaat:

Betalingen

De betalingen zullen geldig worden uitgevoerd door overschrijving op volgende rekening (IBAN/BIC) van de financiële instelling geopend op naam van

Bij de offerte te voegen documenten

Bij deze offerte zijn eveneens gevoegd:

- de gedateerde en ondertekende documenten, die het bestek verplicht over te leggen;
- de modellen, monsters en andere inlichtingen, die het bestek verplicht over te leggen.

Gedaan te

De

De inschrijver,

Handtekening:

Naam en voornaam:

Functie:

(1) Doorhalen wat niet van toepassing is

- **SAMENVATTENDE OPMETING**
 "RAAMCONTRACT RUIJEN VAN GRACHTEN"

Nr.	Beschrijving	Type	Eenh.	Hoev.	EHP. in cijfers excl. btw	Totaal excl. btw
1	Prijs per lopende meter ruiming gracht	VH	Lopende meter	10 000		
2	Vorbehouden som voor stortkost	GP	ST	1	40 000 euro	
Totaal excl. btw :						
Btw 21% :						
Totaal incl. btw :						
<i>De eenheidsprijzen dienen opgegeven te worden tot 2 cijfers na de komma. De producten hoeveelheid x eenheidsprijs dienen telkens op 2 cijfers na de komma afgerond te worden.</i>						
Gezien, onderzocht en aangevuld met eenheidsprijzen, gedeeltelijke sommen en de totale som die gediend hebben tot het vaststellen van het bedrag van mijn inschrijving van heden, om gevoegd te worden bij mijn offerteformulier.						
Te de Functie:						
Naam en voornaam: Handtekening:						

8. Opheffing raadsbeslissing projectovereenkomst met Fluvius voor de plaatsing van PV panelen op het administratief centrum te Kaprijke (virtuele besluitvorming)

De gemeenteraad,

<p>Wetten en reglementen</p>	<p>Decreet lokaal bestuur van 22 december 2017</p> <p>Gemeenteraadsbeslissing van 28 juni 2018 houdende goedkeuring projectovereenkomst IMEWO</p> <p>Collegebeslissing van 17 augustus 2020 houdende goedkeuring toewijs concessie zonnepanelen</p> <p>Collegebeslissing van 30 november 2020 houdende principiële akkoord toevoegen PV-installatie AC aan concessie Energent</p>
<p>Verwijzingsdocumenten</p>	<p>Email van 9 november 2020 van Fluvius i.v.m. annulatie project</p>
<p>Verantwoording</p>	<p>Het gemeentebestuur heeft de intentie om haar CO²-uitstoot tegen 2030 met 40% te reduceren.</p> <p>De gemeenteraad besliste op 28 juni 2018 om de projectovereenkomst met IMEWO goed te keuren voor de plaatsing van zonnepanelen op het Administratief centrum.</p> <p>Dit project werd niet uitgevoerd gezien er twijfel was over de toestand van de EPDM op het dak. Ondertussen is de blaasvorming van de EPDM hersteld en kunnen er zonnepanelen worden geplaatst op het dak.</p> <p>Op 9 november 2020 ontvingen we via mail dat dit project bij Fluvius is geannuleerd.</p> <p>Het college besliste op 17 augustus 2020 om de opdracht voor het plaatsen van zonnepanelen op de gemeentelijke gebouwen van Kaprijke met burgerparticipatie, door Veneco te laten toewijzen aan Energent CVBA, Slachthuisstraat 30, 9000 Gent.</p> <p>Het college ging principiële akkoord op 30 november 2020 om het plaatsen van de zonnepanelen op het Administratief centrum toe te voegen aan de concessie van Energent.</p> <p>Het principiële akkoord is onder voorbehoud van goedkeuring door de gemeenteraad en het opheffen van de gemeenteraadsbeslissing projectovereenkomst IMEWO van 28 juni 2018.</p>
<p>Advies</p>	

Financiële verantwoording	Voor de uitvoering van de overeenkomst met IMEWO was 43 631,84 euro voorzien. Dit krediet werd overgedragen naar 2021.
Voorstel	Opheffen van de gemeenteraadsbeslissing van 28 juni 2018 projectovereenkomst met Fluvius voor de plaatsing van PV-panelen op het Administratief centrum te Kaprijke. Goedkeuren om de plaatsing van de zonnepanelen toe te voegen aan de concessie aan Energent CVBA.
Stemmen	Aanvaard met eenparigheid van stemmen 17 voor: Patrick Hugaert, Pieter Claeys, Yves De Baets, Hendrik Van de Veere, Frederik Versluys, Inge De Gussem, Filip Gijssels, Linde De Man, Wim De Waele, Alex Ruebens, Geert Du Pré, Marnix Seels, Stefaan Buyck, Bert Heynssens, Cindy van Hee-Lippens, Sylvie Caecaert, Heidi Caecaert 0 tegen: 0 onthoudingen:
Besluit	<u>Artikel 1:</u> de opheffing van de gemeenteraadsbeslissing van 28 juni 2018 projectovereenkomst met Fluvius voor de plaatsing van PV-panelen op het Administratief centrum te Kaprijke, wordt goedgekeurd. <u>Artikel 2:</u> de gemeenteraad gaat akkoord om de plaatsing van de zonnepanelen toe te voegen aan de concessie aan Energent CVBA, Slachthuisstraat 30, 9000 Gent.

9. Goedkeuren ontwerpdocument inzake heraanleg Eeklostraat te Lembeke (virtuele besluitvorming)

De gemeenteraad,

Wetten en reglementen	Decreet lokaal bestuur van 22 december 2017 Wet van 17 juni 2016 inzake overheidsopdrachten
Verwijzingsdocumenten	Aanbestedingsdossier heraanleg fietspad Eeklostraat te Lembeke
Verantwoording	Heden wordt het aanbestedingsdossier voor de heraanleg van het fietspad in de Eeklostraat te Lembeke voorgelegd. Het project voorziet in de heraanleg van beide fietspaden in betonverharding, alsmede het verlengen van de laanstructuur en het vernieuwen van de opritten met kasseien. De "onderbouw", nl. de riolering blijkt uit onderzoek nog in ordentelijke staat en zal op diverse plaatsen worden hersteld via onze RIOPACT-samenwerking met de Watergroep.

	<p>Er werd een advies uitgebracht door de adviesraad leefomgeving. Dit werd nog niet bekrachtigd.</p> <p>Ingevolge het technisch verslag van Fluvius zal er nog een vormelijke aanpassing gebeuren inzake trillingsarme technieken in de nabijheid van hun leidingen.</p>
Advies	
Financiële verantwoording	<p>Het ontwerp voorziet in een totaalcost van 810 585,05 euro incl. btw. Voor de actie “veiliger maken voet- en fietspaden” is in het volledige meerjarenplan 1 000 000 euro voorzien. 680 000 euro daarvan is toegewezen aan het project “fietspad Eeklostraat”. Er kan bijkomend budget worden verschoven vanuit de actie 22.2 (projecten structurele heraanleg).</p> <p>Er zal onderzocht worden of dit dossier in aanmerking komt om de trekkingsrechten aan te wenden die voorzien zijn in het “plan Kopenhagen” zoals beslist door de Vlaamse overheid.</p>
Voorstel	Goedkeuren aanbestedingsdossier
Stemmen	<p>Aanvaard met volstreekte meerderheid</p> <p>9 voor: Patrick Hugaert, Pieter Claeys, Yves De Baets, Hendrik Van de Veere, Frederik Versluys, Inge De Gussem, Geert Du Pré, Stefaan Buyck, Bert Heynssens</p> <p>0 tegen:</p> <p>8 onthoudingen: Filip Gijssels, Linde De Man, Wim De Waele, Alex Ruebens, Marnix Seels, Cindy van Hee-Lippens, Sylvie CaECKAERT, Heidi CaECKAERT</p>
Besluit	<p><u>Artikel 1:</u> de gemeenteraad hecht haar goedkeuring aan het aanbestedingsdossier voor de heraanleg van het fietspad in de Eeklostraat te Lembeke, inclusief de vormelijke aanpassingen inzake trillingsarme technieken in de nabijheid van hun leidingen ten gevolge van het technische verslag van Fluvius.</p> <p><u>Artikel 2:</u> de gemeenteraad keurt de raming van 810 585,05 euro incl. btw goed.</p> <p><u>Artikel 3:</u> het college van burgemeester en schepenen wordt gemachtigd tot het indienen van de aanvraag tot omgevingsvergunning en het opstarten van de aanbestedingsprocedure. Het technisch verslag zal bij de aanbestedingsdocumenten worden gevoegd zodra gefinaliseerd.</p> <p><u>Artikel 4:</u> de opdracht zal gegund worden middels open aanbesteding.</p>

BESTEK 4198 – GEMEENTE KAPRIJKE – HERSTELLINGSWERKEN EEKLOSTRAAT

BIJZONDER BESTEK

DOSSIER 4198

HERSTELLINGSWERKEN EEKLOSTRAAT

In opdracht van



GEMEENTE
KAPRIJKE

Veld 1
9970 Kaprijke

T : 09 323 90 10

E : info@kaprijke.be www.kaprijke.be

Opgemaakt door :

Studiebureau De Pauw
Engelendale 19 B-
9990 Eeklo

T : 09 377 20 21

E : info@sbdepauw.be
www.sbdepauw.be

Versie 1.0 : 10 maart 2021

BESTEK 4198 – GEMEENTE KAPRIJKE – HERSTELLINGSWERKEN EEKLOSTRAAT

PROVINCIE: OOST-VLAANDEREN

GEMEENTE : KAPRIJKE

Bouwheer:



GEMEENTE
KAPRIJKE

Veld 1
9970 Kaprijke

T : 09 323 90 10
E : info@kaprijke.be
www.kaprijke.be

BIJZONDER BESTEK PROJECTNUMMER: 4198

PROJECT: HERSTELLINGSWERKEN EEKLOSTRAAT

STUDIEBUREAU:

Studiebureau De Pauw
Engelendale 19
B-9990 Eeklo
T : 09 377 20 21
E : info@sbdepauw.be

OPDRACHTNEMER:

BESTEK 4198 – GEMEENTE KAPRIJKE – HERSTELLINGSWERKEN EEKLOSTRAAT

SYNOPSIS

1. BOUWHEER: Gemeente Kaprijke – Veld 1 – 9970 Kaprijke
2. PROVINCIE: Oost-Vlaanderen
3. GEMEENTE: Kaprijke
4. BIJZONDER BESTEK PROJECTNUMMER: 4198
5. OPDRACHT: Herstellingswerken Eeklostraat

SAMENVATTENDE BESCHRIJVING OPDRACHT:

- Opbreken bestaand fietspad in betonverharding
- Opbreken opritten in verschillende materialen
- Her aanleggen betonverharding fietspad
- Her aanleggen opritten in kasseien
- Aanplanten van bomen
- Aanleggen van grasmatten
- Aanleggen van asfaltverharding

- Het uitvoeren van alle bijkomende werken beschreven in dit bestek of vermeld in de opmeting, of deze bevolen door de opdrachtgevers tijdens de uitvoering der werken –
- Het onderhouden van alle uitgevoerde werken gedurende de waarborgtermijn

Het uitvoeren van alle daartoe nodige werken, leveringen en vervoer, zoals in detail beschreven in dit bestek , gebeurt in minimaal 8 fasen.

6. WIJZE VAN GUNNING: openbare procedure conform art.36 van de Wet van 17/06/2016. De economisch meest voordelige offerte uit oogpunt van de aanbesteder wordt vastgesteld op basis van de prijs.

7. VEREISTE ERKENNING: C1 en/ of E1, klasse 4

8. OPENING VAN DE OFFERTES:

De offertes worden elektronisch verzonden via de e-tendering applicatie.

Art 104 van de KB 08.01.1996

De offertes worden elektronisch overgelegd via de e-tendering applicatie.

De met elektronische middelen opgestelde offertes moeten in overeenstemming met artikel 81 quarter, §1 van het KB van 8 januari 1996 worden opgesteld. De offertes worden opgemaakt in pdf, Microsoft word en/of Microsoft Excel formaat.

Offertes die via elektronische middelen worden overgelegd.

De offertes die via elektronische middelen worden overgelegd, moeten worden overgelegd via de e-tendering internetsite <https://eten.publicprocurement.be>, die de naleving waarborgt van de voorwaarden van artikel 81 quarter §1 van het KB van 8 januari 1996.

Meer info kan worden bekomen op de website <http://www.publicprocurement.be> of via de eprocurement helpdesk op het nummer ++32 02 790 52 58.

Een handleiding voor het elektronisch indienen van de offerte bevindt zich op :
http://www.publicprocurement.be/portal/page/portal/pubproc/beep%20algemeen/eprocurement/faq/checklist_offertesindienen_ondernemer_e-ten_nl.pdf

Er worden geen schriftelijke veiligheidskopieën van de inschrijving aanvaard.

De opening van de offertes heeft plaats op om uur, op het Gemeentehuis te Kaprijke, Veld 1 – 9970 Kaprijke

Belangrijke opmerking:

Door het indienen van een offerte aanvaarden de inschrijvers onvoorwaardelijk de inhoud van de opdrachtdocumenten en aanvaarden ze door de bepalingen ervan gebonden te zijn. Indien een inschrijver in verband met de inhoud van de opdrachtdocumenten rechtmatigheidsbezwaren heeft, dient hij dat schriftelijk en per aangetekend schrijven uiterlijk 10 kalenderdagen voor de opening van de offertes bekend te maken aan de aanbesteder met omschrijving van de redenen.

9. UITVOERINGSTERMIJN: 100 werkdagen

10. TER INZAGE LIGGING AANBESTEDINGSDOCUMENTEN:

De bescheiden betreffende onderhavige opdracht zijn alle werkdagen, ter inzage van de inschrijvers via:

1. het gemeentehuis of technische dienst van de **Gemeente Kaprijke**, van 9u tot 12u.

2. De ontwerper, **bvba Studiebureau De Pauw** Engelendale 19 - 9900 Eeklo, tel. 09/377.20.21 , van 9u tot 12u

11. Bijkomende inlichtingen over de opdracht kunnen worden verkregen bij de heer Filip De Pauw, projectverantwoordelijke bij Studiebureau De Pauw, 09 377 20 21, info@sbdepauw.be

12. VERKOOPADRES AANBESTEDINGSDOCUMENTEN:

De aanbestedingsdocumenten zijn gratis te verkrijgen in digitale vorm (pdf-bestanden) te downloaden via de site e-procurement en e-tendering bij de publicatie van deze aanbesteding.

13. Wij herinneren bij publicatie de aannemers aan art 98 van KB 8 januari 1996, dat stelt dat vergissingen en leemtes uiterlijk 10 dagen voor inschrijving moeten gemeld worden. Eventuele aanvullende inlichtingen over het bestek kunnen worden verkregen bij :

Studiebureau b.v.b.a De Pauw
Engelendale 19 – 9900 Eeklo
Tel. 09 377 20 21
info@sbdepauw.be

Hoofdstuk 0 – GDPR

VERWERKERSOVEREENKOMST

ARTIKEL 1. IN HET KADER VAN DEZE OPDRACHT WORDEN DOOR DE OPDRACHTNEMER (DE VERWERKER) PERSOONS-GEGEVENS VERWERKT TEN BEHOEVE VAN DE AANBESTEDER (DE VERWERKINGSVERANTWOORDELIJKE) IN HET KADER VAN REALISATIES VAN PROJECTEN OVEREENKOMSTIG DE BEPALINGEN VAN DE VERORDENING (EU) 2016/679 VAN HET EUROPEES PARLEMENT EN DE RAAD VAN 27 APRIL 2016 BETREFFENDE DE BESCHERMING VAN NATUURLIJKE PERSONEN IN VERBAND MET DE VERWERKING VAN PERSOONS-GEGEVENS EN BETREFFENDE HET VRIJE VERKEER VAN DIE GEGEVENS EN TOT INTREKKING VAN RICHTLIJN 95/46/EG (ALGEMENE VERORDENING GEGEVENS-BESCHERMING, HIERNA AVG)

DE PERSOONS-GEGEVENS WORDEN SLECHTS VERWERKT GEDURENDE DE LOOPTIJD VAN HUIDIGE OPDRACHT EN EVENTUELE VERLENGINGEN EN HERHALINGEN.

DE PERSOONS-GEGEVENS WORDEN VERWERKT MET ALS DOEL: REALISATIES VAN PROJECTEN. DE OPDRACHTNEMER ZIET ER OP TOE DAT IN HET KADER VAN DEZE OPDRACHT DE PERSOONS-GEGEVENS UITSLUITEND VOOR DIT DOEL DOOR HEM VERWERKT WORDEN.

De verwerking heeft enkel betrekking op volgende soorten van persoonsgegevens

- *Identificatiegegevens*
- *persoonlijke kenmerken*
- *samenstelling van het gezin*
- *beeldopnamen*

De persoonsgegevens van volgende categorieën van betrokkenen worden in het kader van deze opdracht verwerkt:

- *Personeelsleden van Gemeente Kaprijke*
- *Zelfstandigen die opdrachten voor Gemeente Kaprijke uitvoeren*
- *Leveranciers van Gemeente Kaprijke en hun personeelsleden, contactpersonen of aangestelden –*
- *Opdrachtnemers van Gemeente Kaprijke en hun personeelsleden, contactpersonen of aangestelden*
- *.....*
- *Schadelijders, hun vertegenwoordigers, technische en juridische raadgevers* -
- *Eigenaars en gebruikers*
- *Aangelanden*

ARTIKEL 2: De opdrachtnemer garandeert dat hij bij de verwerking de passende technische en organisatorische maatregelen neemt opdat de verwerking aan de vereisten van de AVG voldoet en de bescherming van de rechten van de betrokkene is gewaarborgd.

ARTIKEL 3: De opdrachtnemer stelt de aanbesteder onmiddellijk in kennis indien naar zijn mening een instructie van de aanbesteder een inbreuk oplevert op de AVG of een wettelijke bepaling inzake gegevensbescherming. Ook indien de opdrachtnemer de mening is toegedaan dat de aanbesteder bepaalde gegevens ten onrechte niet als persoonsgegevens zoals bedoeld in de AVG heeft gekwalificeerd, zal hij de aanbesteder daarvan onmiddellijk op de hoogte brengen.

ARTIKEL 4: De opdrachtnemer verbindt er zich overeenkomstig ARTIKEL 28,3° AVG toe:

a) de persoonsgegevens uitsluitend op basis van schriftelijke instructies van de aanbesteder te verwerken. Behoudens in geval van voorafgaandelijke schriftelijke toestemming van de aanbesteder en mits in overeenstemming met de AVG en andere toepasselijke wetgeving, kan het verwerken van persoonsgegevens enkel gebeuren op het grondgebied van één van de lidstaten van de Europese Unie, ongeacht of de verwerking wordt uitgevoerd door de opdrachtnemer of een onderopdrachtnemer. De opdrachtnemer geeft de aanbesteder een overzicht van de locaties waar de persoonsgegevens worden verwerkt.

b) te waarborgen dat de tot het verwerken van de persoonsgegevens gemachtigde personen zich ertoe hebben verbonden vertrouwelijkheid in acht te nemen of door een passende wettelijke verplichting van vertrouwelijkheid zijn gebonden;

c) alle overeenkomstig artikel 32 AVG vereiste maatregelen te nemen; meer in het bijzonder:

1. rekening houdend met de stand van de techniek, de uitvoeringskosten, alsook met de aard, de omvang, de context en de verwerkingsdoeleinden en de qua waarschijnlijkheid en ernst uiteenlopende risico's voor de rechten en vrijheden van personen, passende technische en organisatorische maatregelen te treffen om een op het risico afgestemd beveiligingsniveau te waarborgen, die, waar passend, onder meer het volgende omvatten:

a) de pseudonimisering en versleuteling van persoonsgegevens;

b) het vermogen om op permanente basis de vertrouwelijkheid, integriteit, beschikbaarheid en veerkracht van de verwerkingssystemen en diensten te garanderen;

c) het vermogen om bij een fysiek of technisch incident de beschikbaarheid van en de toegang tot de persoonsgegevens tijdig te herstellen;

d) een procedure voor het op gezette tijdstippen testen, beoordelen en evalueren van de doeltreffendheid van de technische en organisatorische maatregelen ter beveiliging van de verwerking.

2. bij de beoordeling van het passende beveiligingsniveau met name rekening te houden met de verwerkingsrisico's, vooral als gevolg van de vernietiging, het verlies, de wijziging of de ongeoorloofde verstrekking van of ongeoorloofde toegang tot doorgezonden, opgeslagen of anderszins verwerkte gegevens, hetzij per ongeluk hetzij onrechtmatig.

3. maatregelen te treffen om ervoor te zorgen dat iedere natuurlijke persoon die handelt onder het gezag van de aanbesteder of van de opdrachtnemer en toegang heeft tot persoonsgegevens, deze slechts in opdracht van de aanbesteder verwerkt, tenzij hij daartoe Unierechtelijk of lidstaatrechtelijk is gehouden.

d) te voldoen aan de voorwaarden bepaald in artikel 5 van huidige opdracht voor het in dienst nemen van een onderopdrachtnemer/verwerker;

e) rekening houdend met de aard van de verwerking, de aanbesteder door middel van passende technische en organisatorische maatregelen, bijstand te verlenen bij het vervullen van diens plicht om verzoeken om uitoefening van de in hoofdstuk III van de AVG vastgestelde rechten van de betrokkene tijdig te beantwoorden; meer in het bijzonder

1. informatieplicht
2. recht van inzage
3. recht op rectificatie
4. recht op gegevenswissing of recht op vergetelheid
5. recht op beperking van de verwerking
6. recht op overdraagbaarheid
7. recht van bezwaar
8. recht om niet te worden onderworpen aan geautomatiseerde individuele besluitvorming, waaronder profilering.

Indien een betrokkene zich rechtstreeks tot de opdrachtnemer wendt om zich te beroepen op één van voormelde rechten in het kader van de verwerking voorwerp van huidige opdracht, zal de opdrachtnemer dit onmiddellijk schriftelijk melden aan de aanbesteder en slechts na akkoord van de aanbesteder tegemoetkomen aan het verzoek van de betrokkene.

f) rekening houdend met de aard van de verwerking en de hem ter beschikking staande informatie de aanbesteder bijstand te verlenen bij het doen nakomen van de verplichtingen uit hoofde van de artikelen 32 tot en met 36 AVG; meer in het bijzonder bijstand te verlenen en op eigen initiatief suggesties te doen ivm:

1. de beveiliging van de verwerking, passende technische en organisatorische maatregelen
2. melding van een inbreuk in verband met persoonsgegevens aan de toezichthoudende autoriteit, de opdrachtnemer verbindt er zich toe een dergelijke inbreuk zo spoedig mogelijk na kennisname en ten laatste binnen de 24 uur te melden aan de aanbesteder. De opdrachtnemer meldt tevens:
 - a) De aard van de inbreuk, waar mogelijk onder vermelding van de categorieën van betrokkenen en persoonsgegevensregisters in kwestie en bij benadering, het aantal betrokkenen en persoons-gegevensregisters in kwestie;
 - b) De waarschijnlijke gevolgen van de inbreuk in verband met de persoonsgegevens;
 - c) De maatregelen die werden genomen of kunnen worden genomen om de inbreuk in verband met de persoonsgegevens aan te pakken, waaronder, in voorkomend geval, de maatregelen ter beperking van de eventuele nadelige gevolgen daarvan en in de toekomst uit te sluiten.
3. melding van een inbreuk in verband met persoonsgegevens aan de betrokkene
4. opmaken van een gegevensbeschermingseffectbeoordeling en voorafgaande raadpleging van de toezichthoudende autoriteit.

g) na afloop van de verwerkingsdiensten alle persoonsgegevens aan de aanbesteder (terug) te bezorgen, en bestaande kopieën te verwijderen, tenzij opslag van de persoonsgegevens Unierechtelijk of lidstaatrechtelijk verplicht is;

h) de aanbesteder alle informatie ter beschikking te stellen die nodig is om de nakoming van de in dit artikel neergelegde verplichtingen aan te tonen en audits, waaronder

inspecties, door de aanbesteder of een door de aanbesteder gemachtigde controleur mogelijk te maken en er aan bij te dragen.

ARTIKEL 5: De opdrachtnemer neemt geen andere onderopdrachtnemer/verwerker in dienst zonder naleving van de besteksbepalingen. De opdrachtnemer licht de aanbesteder in over beoogde veranderingen inzake de toevoeging of vervanging van onderopdrachtnemer/verwerkers, waarbij de aanbesteder de mogelijkheid wordt geboden tegen deze veranderingen bezwaar te maken. Wanneer een opdrachtnemer een onderopdrachtnemer/verwerker in dienst neemt of contracteert om voor rekening van de aanbesteder specifieke verwerkingsactiviteiten te verrichten, zal de opdrachtnemer aan deze onderopdrachtnemer/verwerker bij een overeenkomst dezelfde verplichtingen inzake gegevensbescherming opleggen als die welke in huidige opdracht zijn opgenomen. Wanneer de onderopdrachtnemer/verwerker zijn verplichtingen inzake gegevensbescherming niet nakomt, blijft de opdrachtnemer ten aanzien van de aanbesteder volledig aansprakelijk voor het nakomen van de verplichtingen van die onderopdrachtnemer/verwerker.

ARTIKEL 6: De opdrachtnemer houdt overeenkomstig ARTIKEL 30, lid 2 AVG een register bij van alle categorieën van verwerkingsactiviteiten die hij ten behoeve van de aanbesteder verricht in schriftelijke vorm, waaronder in elektronische vorm.

De opdrachtnemer bezorgt op eerste verzoek van de aanbesteder onmiddellijk een kopie van dit register aan de aanbesteder of de toezichthoudende autoriteit.

Dit register bevat onder meer de volgende gegevens:

- a) de naam en de contactgegevens van de opdrachtnemers en van iedere verwerkingsverantwoordelijke voor rekening waarvan de opdrachtnemer in het kader van huidige opdracht handelt, en, in voorkomend geval, van de vertegenwoordiger van de aanbesteder of de opdrachtnemer en van de functionaris voor gegevensbescherming;
- b) de categorieën van verwerkingen die voor rekening van iedere verwerkingsverantwoordelijke zijn uitgevoerd;
- c) indien van toepassing, doorgiften van persoonsgegevens aan een derde land of een internationale organisatie, onder vermelding van dat derde land of die internationale organisatie en, in geval van de in artikel 49, lid 1, tweede alinea, bedoelde doorgiften, de documenten inzake de passende waarborgen;
- d) indien mogelijk, een algemene beschrijving van de technische en organisatorische beveiligingsmaatregelen als bedoeld in artikel 32, lid 1.

ARTIKEL 7: De opdrachtnemer vrijwaart de aanbesteder voor alle gevolgen die voortvloeien uit het niet respecteren door de opdrachtnemer of zijn onderopdrachtnemers/aangestelde/... van de verplichtingen ingevolge de AVG, de eventueel in het buitenland geldende reglementering en deze opdracht. De opdrachtnemer is verantwoordelijk voor alle door de aanbesteder geleden schade bij het niet-respecteren van voormelde verplichtingen door voormelde personen.

HOOFDSTUK 1 - ALGEMENE ADMINISTRATIEVE VOORSCHRIFTEN

1.ALGEMEEN

De indeling van onderhavig bestek is deze van het “Standaardbestek 250”, versie 4.1 en de Algemene Aanvullingen Gemeentelijke Rioleringswerken voor het SB250, versie 4.1. (beschikbaar via www.vlario.be) en de Algemene Wijzigingen en Aanvullingen van Aquafin NV aan het standaardbestek 250 voor bovengemeentelijke rioleringswerken versie februari 2020, met dien verstande dat enkel en alleen de voorschriften worden vermeld die aangevuld, gewijzigd of vervangen worden.

1.1 WET OP DE OVERHEIDSOPDRACHTEN VAN 17 JUNI 2016

ARTIKEL 53 – 55 TECHNISCHE SPECIFICATIES EN NORMEN ALGEMEEN

Onverminderd de vervangende, aanvullende en/of wijzigende bepalingen vermeld in onderhavig bijzonder bestek, zijn op onderhavige opdracht volgende documenten en de erin opgenomen wijzigingen van toepassing:

- De wet van 17/06/2016 betreffende de overheidsopdrachten en bepaalde opdrachten voor werken, leveringen en diensten.
- De wet van 17/06/2013 betreffende de motivering, informatie en rechtsmiddelen inzake overheidsopdrachten en bepaalde opdrachten voor werken, leveringen en diensten, aangevuld met de wijzigingen van de wet van 16/02/2017.
- Het koninklijk besluit van 18/04/2017 betreffende de plaatsing van overheidsopdrachten klassieke sector.
- Het koninklijk besluit van 14/01/2013 tot bepaling van de algemene uitvoeringsregels van de overheidsopdrachten, aangevuld met de wijzigingen van het KB van 22/06/2017.
- Alle latere aanvullingen en wijzigingen op voormelde besluiten, geldig op datum van plaatsing
- Het KB van 25/01/2001 betreffende tijdelijke en mobiele werkplaatsen zoals gewijzigd door het KB van 19/01/2005.
- Het standaardbestek 250 voor de wegebouw - versie 4.1 van het Ministerie van de Vlaamse Gemeenschap
- De Algemene Wijzigingen en Aanvullingen van Aquafin aan het Standaardbestek 250 voor bovengemeentelijke rioleringswerken versie februari 2020
- De Algemene Aanvullingen Gemeentelijke rioleringswerken voor het standaardbestek 250 versie 4.1 (beschikbaar via www.Vlario.be);
- Het typebestek Aquafin NV Elektromechanica versie 5.0 van 2011
- De NBN-, EN- en andere normen waarnaar in de bestekken wordt verwezen.
- Praktische Leidraad voor 'Het preventief opsporen en ruimen van niet ontplofte conventionele en toxische explosieven in de ondergrond en de waterbodems'.
- Het MB van 25/07/2011 betreffende de bijlage van het eenheidsreglement gerecycleerde granulaten zoals gewijzigd door het MB van 19/04/2018.
- De omzendbrieven en dienstorders:
 - o Omzendbrief MOW/MIN/2010/02 van 16 juni 2010 betreffende het in toepassing brengen van de “Praktische leidraad ter voorkoming van schade aan ondergrondse leidingen en installaties bij werken”;
 - o Omzendbrief OW 2001/1 van 10 april 2001 betreffende de verplichting van het gebruik van zichtveldverbeterende systemen (zgn. anti-

dode-hoek) voor bedrijfsauto's op tijdelijke of mobiele bouwplaatsen, aangevuld met de omzendbrief OW/2002/2 (BS 20 maart 2002);

- o MOW/2006/01 berekenen van de uurkost van opdrachtnemersmaterieel volgens de kostenschaal CMK-2003 (publicatie in Belgisch Staatsblad op 6 oktober 2006)
- o MOW2009/4 Samenwerking tussen de vzw RWA-CST en de Vlaamse Overheid in uitvoering van een resolutie van het Vlaams Parlement
- o MOW/MIN/2013/01 Gebruik van posten "voorbehouden som" en "geraamde som" in de bestekken

Op de aanneming zijn in het bijzonder toepasselijk:

Het onderhavig dossier bevattende:

1. Bijzonder bestek
2. Beschrijvende opmetingsstaat
3. Inschrijvingsbiljet en samenvattende opmetingsstaat
4. Technisch verslag
5. Veiligheids- en gezondheidsplan
6. Plannen

De hierna vermelde tekeningen opgemaakt door de ontwerper:

<i>plan nr.</i>	<i>titel plan</i>	<i>Schaal</i>
BA_4198_TI	Titelblad	nvt
BA_4198_L	Legende	Nvt
BA_4198_I	Inplantingsplan	1/500
BA_4198_P_B_1	Grondplan bestaande toestand deel 1	1/500
BA_4198_P_B_2	Grondplan bestaande toestand deel 2	1/500
BA_4198_P_B_3	Grondplan bestaande toestand deel 3	1/500
BA_4198_P_B_4	Grondplan bestaande toestand deel 4	1/500
BA_4198_P_N_1	Grondplan nieuwe toestand deel 1	1/500
BA_4198_P_N_2	Grondplan nieuwe toestand deel 2	1/500
BA_4198_P_N_3	Grondplan nieuwe toestand deel 3	1/500
BA_4198_P_N_4	Grondplan nieuwe toestand deel 4	1/500
BA_4198_PRD_B_N	Modeldwarsprofiel bestaande + nieuwe toestand	1/50

Bijkomende voorwaarden

- Indien een variante wordt toegepast voor de aanvulling met zand dan worden de voorziene posten voor afvoer en verwerking van bodem/bouwkundig bodemgebruik (tegen GP) alsook de posten voor aanvulling met zand toegepast.
- Voor de fundering en omhulling van huisaansluitleidingen is geen variante toegelaten.

ARTIKEL 57 VASTE EN VOORWAARDELIJKE GEDEELTEN

In deze opdracht zijn er geen voorwaardelijke gedeelten.

ARTIKEL 67 – 69 UITSLUITINGSCRITERIA

In afwijking van het SB250 versie 4.1 dient bij de inschrijving een uittreksel uit het strafregister te worden toegevoegd.

De aanbestedende overheid houdt zich het recht voor om de documenten die de niet- uitsluiting bewijzen op te vragen ongeacht het moment van de procedure voor de sluiting van de opdracht.

Indien de aanbestedende overheid niet bij machte is de bewijzen van de uitsluitingsgronden zelf op te zoeken, dient de inschrijver de bewijzen omtrent de uitsluitingsgronden onmiddellijk te kunnen aanleveren, indien de aanbestedende overheid hierom verzoekt.

Enkel de offertes van de inschrijvers die voldoen aan alle onderstaande eisen komen in aanmerking voor onderzoek en gebeurlijke gunning der werken :

1. Attest waaruit blijkt dat is voldaan aan de voorwaarden tot **erkenning**.
2. Attest **Rijksdienst voor sociale zekerheid** voor het voorlaatste of laatste kwartaal.
3. Attest, afgeleverd door de FOD Financiën, waaruit blijkt dat de inschrijver heeft voldaan aan zijn **fiscale verplichtingen**. Dit attest dient per inschrijving te worden aangevraagd via Telemarc (email : telemarc@minfin.fed.be).
4. **Verklaring op erewoord** dat de inschrijver zich niet bevindt in één van de uitsluitingsgevallen (zie bijlage 1 inschrijvingsbiljet).
5. Een recent uittreksel uit het Centraal **Strafregister** – Brussel (aan te vragen via e-mail bij, cjccsr@just.fgov.be), zowel voor de vennootschap als voor de gemandateerde van de vennootschap.

ARTIKEL 81 GUNNINGSCRITERIUM

§ 1 De aanbestedende overheid baseert de gunning van overheidsopdrachten op de economisch meest voordelige offerte op basis van de prijs;

1.2 ADMINISTRATIEVE VOORSCHRIFTEN IN TOEPASSING VAN HET KONINKLIJK BESLUIT VAN 18.04.17 Plaatsing Overheidsopdrachten klassieke sectoren

ARTIKEL 8 TOT 24 BEKENDMAKINGSVOORSCHRIFTEN

1. Voorwerp van de opdracht:

De opdracht omvat één perceel

Uit te voeren in minimaal 4 fasen aan de noordelijke zijde en 4 fasen aan de zuidelijke zijde van de Eeklostraat

Deze 8 deelfasen belopen ongeveer 300 a 400m maximaal.

Binnen elke fase dienen alle werken uitgevoerd , vooraleer de volgende fase kan aanvangen.

Deze opdracht omvat in het bijzonder: zie synopsis punt 5

2. Aanbestedende Dienst (= Bouwheer)

De aanbestedende overheid is Gemeente Kaprijke, Veld 1 te 9970 Kaprijke. Tel.: 09 323 90 10

3. Wijze van gunnen van de opdracht

De opdracht wordt gegund bij openbare procedure.

Mogelijkheid tot herhaling van de opdracht:

Het onderhavig bijzonder bestek houdt de mogelijkheid in de opdracht te herhalen door het afsluiten van opdrachten bij onderhandelingsprocedure zonder bekendmaking bestaande uit het herhalen van soortgelijke werken (overeenkomstig artikel 42, §1, 2 van de Wet van 17/6/2016 betreffende de overheidsopdrachten van werken, leveringen en diensten). Deze procedure is beperkt tot een periode van drie jaar volgend na het sluiten van de oorspronkelijke opdracht. In dergelijke opdrachten bij onderhandelingsprocedure kunnen prijsherzieningen opgenomen worden vanaf de datum van de aanbesteding.

4. Vorm van de opdracht

De opdracht is gemengd, t.t.z. deels tegen totale prijs (de posten met de vermelding "GP") en deels tegen prijslijst (de posten met de vermelding "VH").

5. Vereiste erkenning

De vereiste erkenning is categorie C.

Op basis van het ramingsbedrag wordt geoordeeld dat de werken tot de klasse 4 behoren.

6. Opdrachtgever welke voor de betaling instaat

Gemeente Kaprijke, Veld 1, 9970 Kaprijke

7. Termijn voor de uitvoering van de opdracht

De uitvoeringstermijn bedraagt 100 werkdagen.

ARTIKEL 25 PRIJSOPGAVE

De eenheidsprijzen en de sommen worden gepreciseerd tot 2 cijfers na de komma.

ARTIKEL 32 ELEMENTEN DIE IN DE PRIJS BEGREPEN ZIJN

- De inschrijver wordt gewezen op volgende punten die niet expliciet in een post van de opmetingsstaat zijn vermeld doch nodig zijn voor de goede uitvoering van het project. De acties, leveringen,... daartoe nodig worden geacht verrekend te zijn in posten van de opmeting.

1. Veiligheid en gezondheid

1.1 Veiligheidscoördinatie ontwerp

Enkel het veiligheids - en gezondheidsplan (V&G - plan) wordt bij de opdrachtdocumenten ter inlichting gevoegd.

1.2 Veiligheidscoördinatie verwezenlijking

Gedurende de werken draagt de opdrachtnemer met zijn personeel ertoe bij dat de veiligheidsvoorschriften op alle werfactiviteiten worden nageleefd volgens :

- de wet op het Welzijn van 4/8/1996 met specifieke aandacht voor hoofdstuk V : "Bijzondere bepalingen betreffende tijdelijke of mobiele bouwplaatsen" (BS 18/9/1996)
- het KB van 25/1/2001 betreffende de tijdelijke of mobiele bouwplaatsen (BS 7/2/2001)
- de Europese bouwrichtlijn 92/57/EEG van 24/6/1992
- de "Codex over het welzijn op het werk", opgesteld in 1993
- het ARAB en AREI

- wegsignalisatie in overeenstemming met het MB van 07.05.1999 (BS 21.05.1999) betreffende het signaleren van werken en verkeersbelemmeringen op de openbare weg en met de algemene omzendbrief nopens de wegsignalisatie en de latere aanvullingen ervan.
- het veiligheids- en gezondheidsplan dat hoort bij de opdrachtdocumenten

De opdrachtnemer beveelt dezelfde houding aan zijn onderopdrachtnemer(s) en leverancier(s).

Voor de toepassing van de vigerende bepalingen inzake de veiligheid en de gezondheid van de werknemers in het geval dat de opdrachtnemer alleen op de werf aan het werk is, dient de kost te worden verrekend in de eenheidsprijzen van zijn aanbod. Enkel wanneer er bijkomende noodzakelijke veiligheidsvoorzieningen nodig zijn die veroorzaakt zijn door de interferentie van opdrachtnemers van verschillende tijdelijke en mobiele bouwplaatsen en opgelegd worden door het veiligheids- en gezondheidsplan of het coördinatiedagboek van de coördinator verwezenlijking, kunnen deze kosten afzonderlijk vergoed worden. Deze vergoedingen dienen steeds vooraf in overleg met de leidende ambtenaar en de aanbesteder te worden begroot.

1.3 Stofbeperkende maatregelen

Tijdens de wegeniswerken dienen stofbeperkende maatregelen genomen te worden (besproeien bij droge en winderige weersomstandigheden), zoals bepaald in hoofdstuk 6.12 van Vlarem II. Om stofemissies afkomstig van breekwerken, zandstralen, polijsten, slijpen, boren, frezen, zagen en slopen te beperken, dient minstens één van onderstaande maatregelen getroffen te worden:

- afscherming met doeken of zeilen
- beneveling van de locatie
- bevochtiging thv de apparatuur

- rechtstreekse stofafzuiging op breekhamers, polijstmachines, slijpschijven, boormachines, freesmachines en schuurmachines

2. Beschoeiing en bemaling

- Indien in de opmeting geen afzonderlijke post is voorzien voor de bronbemaling, zijn de kosten van deze bronbemaling inbegrepen in de overeenkomstige posten van grondwerk en/of leidingen en/of kleine kunstwerken.
- Indien in de opmeting geen afzonderlijke post is voorzien voor het afsluiten van een ABR-polis voor de aansprakelijkheid ten aanzien van derden, en meer bepaald de verplichte uitbreiding van de dekking van de "foutloze aansprakelijkheid" beschreven in ARTIKEL 24§1 I.B.2 van het KB van 14/2/2013

in de opdrachtdocumenten, zijn de kosten inbegrepen in de overeenkomstige posten van grondwerk en/of leidingen en/of kleine kunstwerken.

3. Werken in de omgeving van nutsleidingen

Ingeval bestaande ondergrondse- of luchtleidingen en hun toebehoren de uitvoering van de werken hinderen, zal de opdrachtnemer de bouwheer hierover tijdig inlichten. Na overleg met de opdrachtnemer zullen deze leidingen en toebehoren, die naar het oordeel van de bouwheer de uitvoering van de werken belemmeren of in hun huidige ligging niet kunnen behouden blijven, verplaatst worden door hetzij :

- de Openbare diensten
- de vergunninghoudende maatschappijen
- de opdrachtnemer zelf

De kosten van deze verplaatsingen vallen niet ten laste van de opdrachtnemer, behoudens in het geval dat het verplaatsen enkel nodig zou zijn om een door de opdrachtnemer gekozen uitvoeringsmethode mogelijk te maken of te vergemakkelijken. De opdrachtnemer staat evenwel in voor het goed behoud en de bewaring van alle leidingen en aanhorigheden gedurende de uitvoering der werken.

Volgende prestaties zijn in ieder geval een aannemingslast:

- het aanpassen van de fasering en planning der werken aan de definitieve verplaatsingen van nutsleidingen welke dienen te gebeuren tijdens de uitvoering der werken;
- het werken met de nodige en wettelijke voorzorgsmaatregelen en voorzichtigheid in de omgeving van nutsleidingen en hun bijhorende installaties, alsook de eventuele peilingen om deze voorzorgsmaatregelen te bepalen;
- de eventueel vereiste bescherming van de bestaande en te behouden nutsleidingen en hun bijhorende installaties.

Aanvullend aan de bepalingen in de algemene aanvullingen gemeentelijke rioleringswerken :

De opdrachtnemer staat in voor de selectieve uitgraving, stapeling en verwerking van gronden.

Indien er meerkosten (proefkosten, verwerkingskosten,...) zijn ten gevolge van het niet correct selectief behandelen van de gronden zijn deze een aannemingslast.

4. Opbraak en grondwerk

4.1 Opbraak

Alle zichtbare en onzichtbare hindernissen, bovengrondse en ondergrondse en al deze aangeduid op de plannen, die een volmaakte uitvoering van de werken uitmaken, moeten

door de opdrachtnemer worden uitgeroeid, afgebroken, weggenomen of verwijderd. De kosten van deze werken vallen ten laste van de opdrachtnemer en zijn bijgevolg begrepen in de algemene aannemingssom met uitzondering van de volumes > 0,5 m³ waarvoor een aparte post wordt voorzien.

4.2 Grondwerk

4.2.1 Uitgegraven bodem

Grondoverschotten geschikt om vrij te gebruiken als bodem buiten de kadastrale werkzone mogen slechts op uitdrukkelijk bevel van de leidende ambtenaar buiten de kadastrale werkzone verwijderd worden.

Alle grondoverschotten geschikt om vrij te gebruiken als bodem of niet vormgegeven bouwkundig bodemgebruik buiten de kadastrale werkzone moeten buiten de kadastrale werkzone verwijderd worden, naar plaatsen door hem zelf te zoeken, en verwerkt (inclusief eventuele fysische scheiding, afvoer en storten van stenen en andere bodemvreemde materialen). Hierbij dient hij de geldende wetgeving te respecteren. De in de uitgegraven bodem voorkomende bodemvreemde materialen (plastic, rubber, ...), andere dan stenen, worden verplichtend gestort op een door het Vlaamse Gewest vergunde stortplaats.

4.2.2 Fysische scheiding van bodem:

Het is de opdrachtnemer toegestaan om waar mogelijk en conform VLAREBO de gronden afkomstig van binnen het werk te hergebruiken in het werk.

Uitgegraven bodem afkomstig van binnen dit werk en die binnen dit werk hergebruikt wordt (zowel als bodem of als bouwkundig bodemgebruik), met een gehalte aan stenen hoger dan 20 gewichtsprocent dient fysisch gescheiden te worden. In de meetstaat is het fysisch scheiden van uitgegraven bodem (afkomstig van binnen het werk en hergebruikt binnen het werk) opgenomen onder volgende posten:

- “zeven van uitgegraven bodem” opgemeten per m³ ongezeefde bodem
- “afvoer van steenachtige materialen” per ton, opgemeten op basis van vrachtbonnen, de verwerkings- en storkosten zijn hierin inbegrepen
- “afvoer van bodemvreemde materialen” per ton, opgemeten op basis van vrachtbonnen, de verwerkings- en storkosten zijn hierin inbegrepen

Deze fysische scheiding dient volgens de best beschikbare technieken (zeving,...) te gebeuren zodat na scheiding het gehalte aan stenen, maximaal 5 gewichtsprocent bedraagt, de afmetingen van de stenen niet groter is dan 50 mm en het gehalte aan bodemvreemde materialen, andere dan stenen, maximaal 0,5 gewichtsprocent en volumepercent bedraagt.

Het fysisch scheiden van de uitgegraven bodem omvat eveneens: -tijdelijk afzonderlijk stapelen van de bodem met inerte materialen

De hoeveelheden uitgegraven bodem afkomstig van binnen het werk en die buiten het werk hergebruikt wordt (zowel als bodem of als bouwkundig bodemgebruik), komen niet in aanmerking voor deze posten. Het eventueel fysisch scheiden van bodem afkomstig van buiten het werk, de verwerkings- en storkosten zijn ten laste van de opdrachtnemer. Bij het tekort aan grond door het fysisch scheiden dient de grondaanvoer inbegrepen te zijn in de prijs van het zeven.

5. Grondtransport

BODEMDECREET EN HAAR UITVOERINGSBESLUIT (VLAREBO HOOFDSTUK XIII)

5.1 Bodemkarakteristieken

Er dient in acht genomen te worden dat de materiaalopbouw bij de boorstaten uit het milieuhygiënisch onderzoek niet representatief zijn.

5.2 Aanvoer van gronden:

Bodem afkomstig van buiten het werk kan enkel als bodem of bouwkundig bodemgebruik binnen het werk gebruikt mits het gehalte aan stenen, maximaal 5 gewichtsprocent bedraagt, de afmetingen van de stenen niet groter is dan 50 mm en het gehalte aan bodemvreemde materialen, andere dan stenen, maximaal 0,5 gewichtsprocent en volumeprocent bedraagt. Het eventueel fysisch scheiden van bodem afkomstig van buiten het werk, de verwerkings- en stortkosten zijn ten laste van de opdrachtnemer.

Bijkomende voorwaarde: Voor alle van buiten het werk aangevoerde bodem, die ofwel als bouwkundig bodemgebruik ofwel als bodem binnen dit werk gebruikt wordt, dient de opdrachtnemer het bewijs te leveren (met grondtransportbonnen en bijhorend bodembeheerrapport) dat deze vrij gebruikt mogen worden als bodem buiten de kadastrale werkzone (3-cijferige codes volgens grondbank/grondwijzer die beginnen met 1 of met 2).

5.3 Technisch verslag en bodembeheerrapport:

Uitgraving:

De milieuhygiënische kwaliteit van de bodem staat beschreven in het Technisch Verslag, zoals toegevoegd bij dit bestek en er deel van uitmaakt. Dit Technisch Verslag werd opgesteld door een erkende bodemsaneringsdeskundige en is ter conformverklaring overgemaakt aan de VZW Grondbank als erkende bodembeheerorganisatie . De conformverklaring van dit technisch verslag zal worden nagestuurd. Als de opdrachtnemer op een andere bodembeheerorganisatie een beroep wenst te doen zijn de eventuele bijkomende kosten (kosten voor het (opnieuw) goedkeuren van het technisch verslag, het aanpassen of opnieuw opstellen van het technisch verslag, ...) ten laste van de opdrachtnemer.

De opdrachtnemer staat in voor het opmaken van de vrachtbrieven (grondtransportverklaring, gebruiksbrief, vrachtbon,...) en het afleveren van het Bodembeheerrapport door een bodembeheerorganisatie.

Alle kosten die hiermee verbonden zijn (aansluitingsbijdrage bodembeheersorganisatie, verzekeringsbijdrage, kosten voor afleveren van bodembeheerrapporten, kosten voor transportdocumenten,...) dienen in de eenheidsprijzen of totaalprijzen te zijn opgenomen. Voor het afleveren van de bodembeheerrapporten is een afzonderlijke post voorzien.

5.4 Grondverzettabel:

In bijlage is een tabel van grondverzet voor de riolerings - en wegeniswerken opgenomen. Hierin wordt de hoeveelheid uitgraving, ophoging en aanvulling binnen het werk gedetailleerd berekend. De tabel voor grondverzet is enkel gegeven ten titel van inlichting zonder dat de aanbesteder en de ontwerper hieromtrent enige verantwoordelijkheid nemen.

5.5 Uitgraving van verdachte bodem:

Voor uitgegraven bodem, volgens het technisch verslag aan te wenden als bodem maar uitgegraven bij volgende werken:

- opbraak volgens 4-1.1.2.
- droog grondverzet voor het baanbed volgens 4-2.1.2.2 onder een opgebroken verharding
- geschikt maken van het baanbed volgens 4-5.1.4 onder een opgebroken verharding -
- aanleg van huisaansluitingen volgens 7-5.1.2 in de zone van de nutsleidingen dient de opdrachtnemer er bij zijn inschrijving van uit te gaan dat deze niet als bodem zal kunnen hergebruikt worden maar als bouwkundig bodemgebruik.

Bij de aanleg (destijds) van de op te breken of uit te graven materialen is immers bouwkundig bodemgebruik aangewend en ook door het gebruik als bijvoorbeeld wegverharding zijn de materialen aangerijkt. Daarom bevindt zich in de uitgegraven bodem voor bovenvermelde werken een hogere aanrijking dan in de onderliggend en/of omliggende uit te graven bodem in het kader van de aanleg van nieuwe riool- en weginfrastructuur. Tevens kan aanrijking optreden door de (onzorgvuldige) uitvoering van de opdrachtnemer. Verder worden, in de zone van de nutsleidingen, de huisaansluitingen aangelegd in reeds vergraven bodem (door de nutsmaatschappijen,...). Deze uitgravingen dienen bij voorkeur, indien nodig na fysisch scheiden, op de plaats van ontgraving terug aangewend te worden.

5.6 Niet vastgestelde bodemverontreiniging in het technisch verslag:

Indien tijdens de graafwerken alsnog een zintuiglijk waarneembare bodemverontreiniging wordt aangetroffen, dienen onmiddellijk de nodige maatregelen te worden getroffen om de verspreiding van verontreiniging te voorkomen. Het opmengen of verdunnen van de verontreiniging met behulp van propere grond is wettelijk verboden. De opdrachtnemer is verplicht deze verontreiniging te melden. De aangestelde bodemsaneringsdeskundige staat in voor de karakterisering van deze, niet in het technisch verslag vastgestelde, verontreinigde grond, voor de opmaak van een addendum op het technisch verslag, voor de conformverklaring hiervan en voor de aflevering van bodembeheerrapporten. Deze kosten en de kosten voor de afvoer en de verwerking van uitgegraven bodem, die niet als bodem of als bouwkundig bodemgebruik kan aangewend worden, zullen in een aparte verrekening opgenomen worden.

6. Pesticiden

Het gebruik van pesticiden is verboden vanaf 1 januari 2015 voor terreinen van openbare diensten. Het verbod geldt voor alle terreintypes zoals gedefinieerd in art 3 van het

Besluit van de Vlaamse Regering van 15 maart 2013 houdende nadere regels inzake duurzaam gebruik van pesticiden in het Vlaamse

Gewest.

Pesticiden zijn zowel de gewasbeschermingsmiddelen als de biociden, die omvatten de herbiciden, insecticiden, fungiciden en rodenticiden.

Onder openbare dienst wordt door het besluit in art 2 omschreven als “een dienst, uitgevoerd door een rechtspersoon, in het kader van een taak van algemeen belang”.

Overtredingen op het decreet duurzaam pesticidengebruik en de uitvoeringsbesluiten worden beschouwd als vrijevelddelicten. Die worden vervolgd volgens de regels van het Milieuhandavingsdecreet.

7. Andere werken

Wijziging bestaande toestand

Elke klacht, na goedkeuring van de inschrijving, uit oorzaak van de wijzigingen die zouden ingetreden zijn in verband met de toestand van de plaats der werken (bouwplaats) ten overstaan van de topografische gegevens (profielen, peilen, ...), welke gediend hebben voor het opstellen van de plans, moet, - op straf van niet-ontvankelijkheid -, bij aangetekend schrijven worden ingediend vóór de aanvang der grondwerken op de betwiste plaats.

De juiste topografische gegevens worden dan tegensprekelijk vastgesteld.

Vergoedingen en aftrekken wegens uitgravingen of ophogingen in meer of in min, voortvloeiende uit voornoemde tegenstrijdige vaststellingen, zijn te berekenen tegen de eenheidsprijs opgegeven in de eenheidsprijslijst voor de desbetreffende post.

Klachten wegens foutieve rekenkundige bewerkingen in de tabel van grondverzet worden niet in aanmerking genomen.

Wijziging ontworpen toestand

De opdrachtnemer mag zich niet beroepen op de aard van de funderingsgrond of op de wijzigingen aan het ontwerp aangebracht, om zich te onttrekken aan de herstellingen der misvormingen, beschadigingen en verzakkingen, welke gedurende de uitvoering of tijdens de waarborgtermijn zouden voorkomen.

Kwaliteitscontrole

Voor alle posten die betrekking hebben op de kwaliteitscontrole is het de opdrachtnemer verboden om extra administratiekosten aan te rekenen voor de facturering aan labo's.

Infovergadering

De opdrachtnemer dient aanwezig te zijn op minstens één informatievergadering met de bewoners vóór aanvang der werken. Bij zijn afwezigheid zal de eenmalige straf volgens ARTIKEL 45§2, 1° van het KB van 14/01/2013 worden toegepast.

Verzekering waterafvoer

Voor de gehele duur van werken waarbij de waterafvoer wordt verzekerd door tijdelijke inbuizingen of pompen is door de opdrachtnemer een wachtdienst te organiseren. De opdrachtnemer zal hiertoe vóór de start van deze werken zijn noodtelefoonnummer mededelen waarop hij 24/24 uur bereikbaar is, inbegrepen op zaterdag-, zondag- en feestdagen, vakantieperiodes e.d. De opdrachtnemer zal er zorg voor dragen dat na ontvangst van een noodoproep er binnen het uur een interventieploeg op de werf aanwezig kan zijn. Bij niet-bereikbaarheid van de opdrachtnemer zal bij noodgevallen de

tussenkost van derden gevraagd worden en de hieraan gekoppelde kosten zijn ten laste van de opdrachtnemer. Alle hieraan verbonden kosten zijn een last van de aanneming.

ARTIKEL 58 VERBINTENISTERMIJN

De inschrijvers blijven gebonden door hun offertes gedurende een termijn van honderdtachtig (180) kalenderdagen, ingaande de dag na de zitting voor de opening van de offertes.

ARTIKEL 78 INDIENEN VAN EEN OFFERTE

Bij een offerte dienen de volgende documenten te worden gevoegd:

- 1) Inschrijvingsbiljet en de samenvattende opmetingstaat ;
- 2) de documenten die vereist zijn voor de kwalitatieve selectie (zie artikel 65 en volgende);
- 3) de bewijzen dat de personen, die de offerte ondertekenden, statutair of bij volmacht bevoegd zijn om de bedrijven geldig in en buiten rechte te vertegenwoordigen (artikel 44 § 2). Dit gebeurt naargelang de rechtsvorm van de bedrijven door het bijvoegen van één of meerdere van de volgende documenten :
 - a. uittreksel of kopie van de statutaire clause i.v.m. de algemene vertegenwoordigingsbevoegdheid en een kopie van de akte of afschrift van de notulen van de algemene vergadering, zoals verschenen in het BS, omtrent de meest recente benoeming van de bestuurder(s)/zaakvoerder(s);
 - b. volmacht om het bedrijf te vertegenwoordigen of om bevoegdheid door te geven aan een ander persoon;
 - c. andere documenten ter staving van de bevoegdheid.Praktisch betekent dit:
 - het ondertekenen van offertes nooit een daad van dagelijks bestuur kan zijn;
 - de offertes geldig laten ondertekenen kan door:
 - 2 bestuurders (NV) of de zaakvoerder(s) (BV)
 - of een door de raad van bestuur bijzonder gevolmachtigde (met vermelding van hoedanigheid van bijzonder gevolmachtigde)
 - of wanneer de gedelegeerd bestuurder (NV) in de statuten en duidelijk buiten het dagelijks bestuur om wordt aangeduid als de persoon die de firma alleen kan binden.
- 4) Ondertekende verklaring naleving van minimumlonen. De inschrijver dient dit document dat werd toegevoegd aan het bestek te tekenen met de hand en te dateren.
- 5) Documenten i.v.m. de veiligheids- en gezondheidscoördinatie. (enkel indien specifiek gemotiveerd door veiligheidscoördinator)

ARTIKEL 79 SAMENVATTENDE OPMETING

De verbetering van de hoeveelheden van de posten van de meetstaat met hoedanigheid "vermoedelijke hoeveelheden (V.H.)" is toegestaan

ARTIKEL 79 § 2 VERBETERING HOEVEELHEDEN

De forfaitaire hoeveelheden mogen niet worden gewijzigd.

De hoeveelheden van deze posten kunnen tijdens de uitvoering der werken ten allen tijde gewijzigd worden in meer of in min of zelfs geheel weggelaten worden zonder enig recht op schadevergoeding.

ARTIKEL 80 INTERPRETATIE

Onderhavig artikel wordt als volgt aangevuld :

- Ingeval van tegenspraak tussen de beschrijvende opmetingsstaat en de samenvattende opmetingsstaat (eenheidsprijslijst), zijn de gegevens van de beschrijvende opmetingsstaat rechtsgeldig.
- Ingeval van tegenspraak tussen de administratieve en/of technische bepalingen enerzijds, en de beschrijvende opmetingsstaat anderzijds, zijn de gegevens van de administratieve en technische bepalingen rechtsgeldig.
- Ingeval van tegenspraak tussen de beschrijvende opmetingsstaat en de plannen, hebben de plannen voorrang.
- Ingeval van tegenspraak tussen de plannen zelf en de maten op de plannen, hebben de maten voorrang.
- Ingeval van tegenspraak tussen de analoge en digitale documenten, hebben de analoge documenten voorrang.
- Ingeval van tegenspraak tussen het codenummer van de post en de technische bepalingen, hebben de technische bepalingen voorrang.

ARTIKEL. 84. Indienen offertes

De offertes moeten elektronisch worden ingediend via de e-tendering website <https://eten.publicprocurement.be/> die de naleving van de voorwaarden van art. 14 §7 Wet 2016 waarborgt. Meer informatie kan verkregen worden op de website <http://www.publicprocurement.be/> of via de eprocurement helpdesk op het nummer +32 (0)2 790 52 00.

De met elektronische middelen ingediende offertes moeten worden opgemaakt in een afdrukbaar pdf-formaat. De maximale grootte per document is 80 MB. Een te groot document kan worden opgesplitst in meerdere deeldocumenten. Het geheel van alle documenten mag evenwel niet groter zijn dan 350 MB.

De samenvattende opmeting wordt via een Excel-bestand ter beschikking gesteld. De inschrijver maakt gebruik van dit bestand voor het invullen van zijn samenvattende opmeting. Aan dit bestand mogen geen wijzigingen worden aangebracht met uitzondering van het invullen van de invulvelden. De inschrijver dient het ingevulde Excel-bestand te converteren naar een afdrukbaar pdf-bestand. Zowel het Excel- als het pdfbestand

moeten worden opgeladen en ingediend via e-tendering. Bij tegenstrijdigheid tussen beide bestanden, wordt het pdf-bestand geacht de werkelijke bedoeling van de inschrijver te zijn en is het pdfbestand aldus het enige rechtsgeldige.

Buitenlandse inschrijvers kunnen de offerte en alle bijhorende documenten ondertekenen, ofwel met een gekwalificeerd certificaat, aangekocht bij een private actor en dat door de applicatie herkend wordt als een geldig certificaat dat geschikt is voor het plaatsen van een wettelijke digitale handtekening, ofwel met een elektronisch middel, aangekocht bij een private actor en waarvan zij zelf garanderen dat dit voldoet aan alle wettelijke voorwaarden:

- gekwalificeerde certificaten, die geschikt zijn voor het plaatsen van een wettelijke digitale handtekening, kunnen aangekocht worden bij private actoren. Voor meer informatie over deze private actoren, kunt u terecht op e.procurement@vlaanderen.be of +32 (0)2 553 76 57
- wanneer de buitenlandse inschrijver een eigen elektronisch middel gebruikt om de handtekening te plaatsen, garandeert hij zelf dat deze handtekening voldoet aan de voorwaarden van art. 14 §7 Wet 2016. Deze elektronische handtekening moet aldus conform zijn met de regels van het Europees, en het daarmee overeenstemmend nationaal, recht inzake de geavanceerde elektronische handtekening met een geldig gekwalificeerd certificaat, waarbij deze handtekening werd gerealiseerd via een veilig middel voor het aanmaken van een handtekening;
- alle nuttige informatie over het gebruikte elektronische middel wordt aan de offerte toegevoegd opdat de aanbesteder kan nagaan of het gebruikte elektronische middel geldig is en conform is met de bepalingen in de regelgeving.

1.3 ADMINISTRATIEVE VOORSCHRIFTEN bij toepassing van het koninklijk besluit van 14.01.2013 tot bepaling van de algemene uitvoeringsregels van de overheidsopdrachten en van de concessies voor openbare werken

ARTIKEL. 9 § 4. LIJST VAN BEPALINGEN WAAR WORDT AANGEVULD/AFGEWEKEN VAN DE ALGEMENE UITVOERINGSREGELS :

- Artikel 24, 25, 26, 33, 45, 76, 77, 80, 84 en 92

ARTIKEL. 11. OMSCHRIJVING VAN DE LEIDING EN HET TOEZICHT OP DE UITVOERING

Het door de Bouwheer aangesteld Studiebureau, om de uitvoering van de overeenkomst te leiden en het toezicht en de leiding der werken waar te nemen is :

Studiebureau De Pauw

Engelendaele 19

9900 Eeklo

09 377 20 21

info@sbdepauw.be

vertegenwoordigd door Filip De Pauw

Het mandaat van de leidend ambtenaar bestaat enkel uit :

1. de technische en administratieve opvolging van de werken tot en met de definitieve oplevering;
2. de keuring van de producten zowel de a priori als de a posteriori keuring;
3. het nazicht van de vorderingsstaten;
4. het opstellen van de processen-verbaal;
5. de organisatie van de voorlopige en definitieve oplevering der werken; aangevuld met de bevoegdheden en taken die hem doorheen dit bestek toegewezen worden. De leidend ambtenaar wordt eventueel bijgestaan door een toezichter der werken, aangesteld door de aanbesteder. De medeaanbesteder kan tegelijk een toezichter aanstellen voor toezicht op de werken ten laste van de medeaanbesteder.

De leidend ambtenaar, alsook afgevaardigden van de aanbestedende overheden en subsidiërende overheden, houden het recht voor, op elk willekeurig ogenblik en over het globale project, controle uit te voeren, alsmede het volgen van de werfvergaderingen.

ARTIKEL 12/1 TEM 12/4 ONDEROPDRACHTNEMERS

- Ketenaansprakelijkheid

In het kader van de ketenaansprakelijkheid is de opdrachtnemer aansprakelijk voor zijn (onder)onderopdrachtnemers. (Onder)onderopdrachtnemers met fiscale en sociale schulden mogen de werf niet betreden. Bij niet naleving hiervan, zijn de financiële gevolgen ten laste van de opdrachtnemer en moet de (onder)onderopdrachtnemer onmiddellijk de werf verlaten.

De aanbestedende overheid zal een dagelijkse boete per persoon toepassen volgens ARTIKEL 45§2 zolang dit niet is gebeurd en desgevallend ook ambtshalve maatregelen nemen.

De opdrachtnemer zal 7 dagen voor een (onder)onderopdrachtnemer de werken aanvat, dit melden en de RPR nummer meedelen van de (onder)onderopdrachtnemer.

Deze aanvulling is voorzien ten gevolge van ARTIKEL 30 bis van de RSZ-wet en ARTIKEL 402 WIB.

- Rechtstreekse vordering: De onderopdrachtnemer kan een rechtstreekse vordering instellen conform artikel 1798 BW.

ARTIKEL 20. METHODES EN KNOW HOW

Alle kosten betreffende octrooien, licenties, tekeningen en modelstukken zijn een last van de aanneming.

ARTIKEL. 24. VERZEKERINGEN

Voor de aanvang der werken zijn de nodige verzekeringen door de aannemer te onderschrijven overeenkomstig de voorschriften van art.38 van het Standaard Bestek 250.

De aannemer/opdrachtnemer sluit een verzekeringspolis “alle bouwplaatsrisico’s” en “tienjarige aansprakelijkheid” af.

In deze polis worden duidelijk alle partijen, zijnde de opdrachtgevers, de ontwerper Studiebureau De Pauw en de uitvoerende aannemer vermeld.

Een voorstel van deze polis wordt door de aannemer opgevraagd voor de aanvang der werken en ter goedkeuring aan zijn verzekeringsmaatschappij voorgelegd. Hierna volgt een niet-limitatieve korte samenvatting van de polis; De aannemer dient zelf nadere specificaties en uitsluitingen van dekking te verifiëren aan de hand van de inhoud van de algemene en de bijzondere polisvoorwaarden.

1.1. Eigen werk (werfschade)

1.1.1. Verzekerde goederen

Deze polis verleent dekking voor volgende risico's:

- de goederen, op te richten ten definitieve titel, die het voorwerp uitmaken van de aannemingen, d.w.z.:
 - de bouwwerken, met inbegrip van de erin te verwerken bouwmaterialen en bouwelementen,
 - hun uitrustingen: machines, toestellen en installaties,
- de voorlopige bouwwerken die voorzien zijn in deze aannemingen of nodig zijn voor de uitvoering ervan,
- het bestaande goed : de goederen eigendom van aanpalenden en/of de stad/gemeente.

1.1.2. Waarborgen

De waarborgen zijn de volgende:

- tijdens de bouw-, montage- en testtermijn:
 - iedere (materiële) beschadiging en ieder verlies van de verzekerde goederen voor zover deze beschadigingen zich op de werf tijdens deze termijn hebben voorgedaan en werden vastgesteld,
- tijdens de onderhoudstermijn (periode van 24 maanden ingaande vanaf de voorlopige oplevering door de aannemer aan opdrachtgever en/of de stad/gemeente):
 - beschadigingen van de blijvend opgerichte verzekerde goederen die zich voordoen tijdens de uitvoering door de verzekerden van werken waartoe zij na de voorlopige oplevering krachtens het aannemingscontract verplicht zijn, en voor zover deze beschadigingen voortvloeien uit deze uitvoering,
 - de (materiële) beschadigingen aan de blijvend opgerichte verzekerde goederen die tijdens deze termijn vastgesteld werden en te wijten zijn aan een schadeverwekkend feit dat zich op de bouwplaats heeft voorgedaan tijdens de bouw-, montage- of proeftermijn,
 - full makers guarantee (geen dekking voor schade door brand en/of ontploffing).

1.1.3. Overige waarborgen

Het bestaande goed als volgt : eerste risico van 250 000 euro per schadegeval.

De herstellingskosten zullen worden verhoogd met de eventuele opruimings- en afbraakkosten, dit tot beloop van maximum 10% van de waarde per werf. Per werf wordt - ongeacht de verzekerde waarde- een minimum van 25 000 euro voor opruimings- en afbraakkosten verzekerd.

1.1.4. Vrijstelling - eigen risico

De contractuele vrijstelling bedraagt 2 500 euro per schadegeval.

Alle vrijstellingen of schades beneden de vrijstelling zijn ten laste van de aannemer.

1.1.5. Uitgesloten en/of niet verzekerde risico's

De uitgesloten en/of niet verzekerde risico's zijn ten laste van de aannemer.

1.2. Aansprakelijkheid ten aanzien van derden

1.2.1. Waarborgen – kapitalen

Is verzekerd de schade krachtens arts 1382-1386 BW (foutaansprakelijkheid) voor de som van 1 250 000 euro per schadegeval, met inbegrip van schade krachtens art. 544 BW (foutloze aansprakelijkheid) en de objectieve aansprakelijkheid conform art. 14 par. 1 van het decreet van 21.01.1984 - maatregelen inzake het grondwaterbeheer.

1.2.2. Vrijstelling - eigen risico

De vrijstelling bedraagt 2 500 euro per schadegeval en per gebouw.

Alle vrijstellingen en schadevergoedingen beneden de vrijstelling zijn ten laste van de aannemer.

ARTIKEL. 25. DRAAGWIJDTE VAN DE BORGTOCHT

De belastingen op het aannemingscontract worden niet in aanmerking genomen voor het berekenen van het bedrag van de borgtocht.

Het artikel wordt aangevuld met de volgende bepaling :

- a) posten waarvoor a posteriori keuringen zijn voorgeschreven.

Voor posten waarvoor een a posteriori keuring is voorgeschreven, "wordt overeenkomstig ARTIKEL 43, §3 van het KB AUR", het bedrag van de borgtocht verhoogd met 10 % van de bedragen van die posten. Het betreft de posten :

32,33,34,36,39,54,77

Ingeval de proefuitslagen van de a posteriori keuringen niet voldoen, dan worden de ten onrechte uitbetaalde bedragen afgetrokken van de eerstvolgende maandelijkse betalingen in mindering of worden, bij ontbreken ervan afgetrokken van de borgtocht.

- b) posten waarvoor regelmatige onderhoudsbeurten tijdens de waarborgperiode zijn voorgeschreven. Voor de volgende posten, waarvoor regelmatige onderhoudsbeurten tijdens de waarborgperiode zijn voorgeschreven, wordt het bedrag van de borgtocht verhoogd met 20 % op de bedragen van die posten. Het betreft de posten : nihil

Bovenstaand vermelde posten zijn zowel in de beschrijvende als in de samenvattende opmetingsstaat aangeduid met de vermelding "AB".

- c) Het grondverwervingsdossier omvat 0 innames.

ARTIKEL 27. BORGTOCHTSTELLING EN BEWIJS VAN BORGTOCHTSTELLING

Het bewijs van borgtochtstelling moet worden gestuurd aan de aanbestedder met kopie aan het studiebureau.

ARTIKEL 33 en 93. VRIJGAVE VAN DE BORGTOCHT

De eerste helft van de vrijgegeven borgtocht wordt vermeerderd met 10 % van de bedragen van de posten waarvan sprake is in ARTIKEL 25. § 2., a) hierboven. Het aldus verkregen getal wordt naar het hoger tental afgerond.

De tweede helft van de vrijgegeven borgtocht wordt vermeerderd met 20 % van de bedragen van de posten waarvan sprake is in ARTIKEL 25. § 2, b) hierboven.

Het totale bedrag van de borgtocht wordt verdeeld in sommen, die in verhouding staan tot de waarde van de afzonderlijke op te leveren werken en van de andere werken. Het grootste aldus verkregen getal wordt naar het hoger tental afgerond en het kleinste naar het lager tental. Wat de vrijgave van de borgtocht betreft, worden de hierboven onderscheiden werken met een afzonderlijke opdracht gelijkgesteld en worden de hierboven afgeronde getallen als de bedragen van de overeenstemmende borgtochten beschouwd.

ARTIKEL. 34. CONFORME UITVOERING

Naast de in de algemene wijzigingen en aanvullingen Aquafin bovengemeentelijke rioleringswerken – september 2017 vermelde alternatieve producten of uitvoeringswijzen zijn binnen onderhavige opdracht volgende alternatieve producten of uitvoeringswijze nog toegelaten:

Voor onderstaande producten of uitvoeringswijzen heeft de opdrachtnemer het recht om een facultatieve variante toe te passen. De opdrachtnemer dient verplicht gebruik te maken van de door de aanbestedder voorgestelde posten van de basisoplossing om de werken van de variante oplossing in rekening te brengen. Het is verboden om meerdere offertes in te dienen.

Basisvoorstel	toegelaten variante
Aanvulling met zand	Aanvulling met geschikt gemaakt aanvullingsmateriaal
Omhuiling met zand	Omhuiling met geschikt gemaakt omhuilingsmateriaal

ARTIKEL 35 PLANNEN, DOCUMENTEN EN VOORWERPEN OPGEMAAKT DOOR DE AANBESTEDER

De inhoud van de opdrachtdocumenten is opgelijst in ARTIKEL 35 van het KB Plaatsing van 17/6/2016. Naast het bijzonder bestek en de plannen zijn nog volgende documenten aan de opdrachtnemer ter beschikking gesteld.

a) Veiligheids- en gezondheidsplan

Door de aangestelde veiligheidscoördinator zijn alle veiligheidsdocumenten conform het KB van 25/1/2001 van de veiligheid op tijdelijke en mobiele bouwplaatsen opgemaakt. Enkel het veiligheids- en gezondheidsplan is bij de opdrachtdocumenten gevoegd.

b) Technisch verslag

Het technisch verslag in bijlage.

ARTIKEL. 36. DETAIL- EN WERKTEKENINGEN

Bodembeheerrapport

Het definitieve bodembeheerrapport (afgeleverd door een erkende bodembeheerorganisatie) dient tijdig afgeleverd te worden, en dit voor alle partijen grond die tijdens de werken werden behandeld en/of getransporteerd en welke onder de bepalingen van het VLAREBO vallen.

E. OPLEVERINGSDOSSIER

Na voltooiing van de werken maakt de opdrachtnemer een opleveringsdossier op dat volgende elementen bevat:

1/ Technische nota's en eventuele bedieningsvoorschriften van

- Wandafsluiters
- Wervelventielen
- Andere mechanische installaties

2/ Keuringsattesten van de geleverde materialen

3/ X-Y-Z-coördinaten en detailplannen van niet nadien opmeetbare infrastructuur zoals verdoken inspectieputten, ondergrondse koppelputten, ...

4/ Overzicht met aanduiding van alle ondergrondse tijdelijke beschoeiingsmaterialen of andere materialen (tijdelijke omlegging voor waterafvoer, ...) die niet gerecupereerd werden.

5/ Overzicht eventuele blijvende maatregelen naar instandhouding waterafvoer

- Schildmuren
- Tijdelijke verbindingen
- Lokale aanpassingen overstorten
- Dichtgezette afsluiters

ARTIKEL 38 HERZIENINGSCLAUSULES

ARTIKEL 38/1 AANVULLENDE WERKEN, LEVERINGEN OF DIENSTEN

Er kunnen bijkomende opdrachten/wijzigingen verbonden met het oorspronkelijke project worden doorgevoerd via het afsluiten van een overeenkomst met een andere medeopdrachtgever die binnen deze werkzone of aansluitend hierop rechten heeft.

ARTIKEL 38/3 VERVANGING VAN OPDRACHTNEMER

Vervanging van opdrachtnemer is mogelijk na schriftelijk akkoord van de aanbesteder.

ARTIKEL. 38/7 §1 PRIJSHERZIENING

Volgende prijssherzieningsformule is van toepassing op onderhavige aanneming :

$$p = P [0,40 s/S + 0,40 k_1/K_1 + 0,20]$$

waarvan de termen s, S, k₂ en K₂ worden verklaard in het standaardbestek 250 voor de wegebouw

Bijkomende bepalingen :

- Voor de toepassing van de formule worden de werken geacht te behoren tot de categorie A.
- De datum van opening van de offertes, in aanmerking te nemen voor de basis van de in de opdrachtdocumenten opgenomen prijssherzieningsformule, is de uiterste datum van de indiening van de offertes.

ARTIKEL 47. AMBTSHALVE MAATREGELLEN

De ambtshalve maatregelen zoals voorzien in het KB AUR worden hierbij aangevuld met volgende specifieke maatregelen:

Indien:

- een inbreuk op de VLAREBO, VLAREM of VLAREMA wetgeving ten laste van een uitvoerder van een (deel)opdracht wordt vastgesteld door de aanbesteder
- de instructies van het opdrachtgevend bestuur inzake handelingen van grondverzet niet worden nageleefd
- de nodige stavingsstukken inzake grondverzet zoals gevraagd door het opdrachtgevend bestuur niet worden aangeleverd binnen de gevraagde termijnen
- de instructies van het opdrachtgevend bestuur inzake werktijden niet worden nageleefd

is de aanbesteder gemachtigd de eenzijdige verbreking door de begunstigde vast te stellen middels een Proces Verbaal van ingebrekestelling dat aangetekend aan de verbrekende begunstigde wordt overgemaakt.

Deze eenzijdige verbreking sluit de begunstigde automatisch en van rechtswege uit van deelname aan verdere (deel)opdrachten binnen de opdrachtdocumenten en de overeenkomst desbetreffend.

De aanbesteder wordt meteen gemachtigd door deze eenzijdige contractbreuk van de begunstigde, om het resterende deel van deze opdracht voor verdere uitvoering toe te vertrouwen aan de tweede geklasseerde en dit op kosten van de verbrekende begunstigde; de hierdoor veroorzaakte meerkosten kunnen onmiddellijk afgehouden worden van elk nog openstaand bedrag en bovendien machtigt de verbrekende begunstigde hierbij de aanbesteder deze kosten of het saldo ervan af te houden van de door hem gestelde borgtocht.

Indien:

een inbreuk op de uitsluitingsgronden wordt vastgesteld door de aanbesteder (dus ook faillissement) verbreekt de deelnemer in de uitvoeringsfase hierdoor eenzijdig de overeenkomst, en wordt de aanbestedende overhead gemachtigd de opdracht voor verdere uitvoering toe te vertrouwen aan de tweede geklasseerde en dit op kosten van de verbrekende begunstigde; de hierdoor veroorzaakte meerkosten kunnen onmiddellijk afgehouden worden van elk nog openstaand bedrag en bovendien machtigt de verbrekende begunstigde hierbij de aanbesteder deze kosten of het saldo ervan af te houden van de door hem gestelde borgtocht.

ARTIKEL 48. OVERIGE SANCTIES

- De eenzijdige verbreking, als gevolg van de inbreuk op de VLAREBO, VLAREM of VLAREMA wetgeving, sluit de begunstigde automatisch en van rechtswege uit van deelname aan toekomstige gelijkaardige opdrachten voor een periode van vijf jaar.
- De eenzijdige verbreking, als gevolg van de inbreuk op uitsluitingscriteria, zal de in gebreke zijnde deelnemer door het loutere feit van deze vaststelling door de aanbestedende overhead bij wijze van bijkomende sanctie van rechtswege uitgesloten worden voor een periode van drie jaar van alle gelijkaardige toekomstige opdrachten van haar uitgaande.

De inschrijvers aanvaarden door hun deelname dat de loutere mededeling van drie dergelijke PV's van sanctionering in de laatste vijf jaar als grond tot uitsluiting volstaan en eisen hiervoor geen verdere motivatie.

ARTIKEL 65. § 3 OPLEVERINGEN EN WAARBORGEN

Het staat de aanbesteder vrij om de herstellingen van beschadigingen, die niet de schuld zijn van de opdrachtnemer, te laten uitvoeren door een derde.

ARTIKEL 74. TOELATINGEN – VERGUNNINGENAANVRAGEN

Alleen de principiële toelatingen die voor de uitvoering van de opdracht zelf nodig zijn moeten door de aanbestedende overheid worden bezorgd. Het verkrijgen van de vergunningen nodig voor de uitvoering van de werken en alle andere verrichtingen en verplichtingen die er aan onderworpen zijn vallen ten laste van de opdrachtnemer.

TIJDELIJKE OPSLAGPLAATS / MOBIELE BREEKINSTALLATIE

Het aanvragen van de toelating voor het tussentijds opslaan van cfr. Hoofdstuk XIII van het Vlarebo herbruikbare uitgegraven grond met een hoeveelheid tussen 1.000 en 10.000 m³ zoals bedoeld in Vlarem I onder rubriek 61 (welke in dit geval steeds een melding is) en de toelating voor het mobiel breken van de bestaande op te breken verhardingen (bewerkingsinstallatie art. 7.2.1 MB Eenheidsreglement gerecycleerde granulaten) wordt niet beschouwd als een principiële toelating en valt dus ten laste van de opdrachtnemer.

De opdrachtnemer dient tijdig de aanvraag voor het stapelen van de grond (Vlarebo) of het breken van verhardingen (Vlarema) via het omgevingsloket of gemeentebestuur uit te voeren (doorlooptijd van 30 dagen). De activiteiten met verplichte melding kunnen pas opgestart worden de dag nadat de meldingsakte ontvangen wordt (art. 112 decreet).

In het meldingsformulier moet volgende tekst onder bijlage 2 – voorwerp van de melding worden opgenomen:

“Hierbij vragen wij een afwijking op artikel 5.61.2§2 van Vlarem II ‘gebruik van een geijkte weegbrug met automatische registratie’ op te nemen in de aktename.

Doordat er enkel uitgegraven bodem van op de werf wordt gestockeerd, doordat deze bodem is opgenomen in een technisch verslag en omdat het grondtransport en de grondstapelning volledig traceerbaar is door het ketenzorgsysteem valt de noodzaak van de geijkte weegbrug weg.”

Indien de opdrachtnemer wenst te werken buiten de voorziene werkzone op privaat terrein, dient hij hierbij zelf in te staan voor het verkrijgen van de nodige vergunningen voor het stapelen van gronden. Hij dient hierbij ook voorafgaandelijk boringen uit te voeren in het kader van het milieuhygiënisch onderzoek. Pas na het verkrijgen van de vergunningen en resultaten van het milieuhygiënisch onderzoek mag het terrein betreden worden.

Bij de vrijgave van het privaat terrein dienen opnieuw boringen te worden uitgevoerd, ten einde te garanderen dat het terrein in zijn oorspronkelijke toestand werd hersteld.

De aanbestedende overheid dient steeds een kopie te ontvangen van de resultaten van het milieuhygiënisch onderzoek, alsook van de verkregen vergunningen.

ARTIKEL. 76. UITVOERING DER WERKEN

De uitvoeringstermijn wordt beschreven in punt 9 van de synopsis van onderhavig bestek.

Voor de uitvoering van de werken dienen met volgende maximale werktijden rekening gehouden te worden :

- Werkdagen van 7u – 22u tenzij de gemeentelijke verordening strengere eisen stelt.

In de weekends en verlofperiode mag er niet gewerkt worden.

De opdrachtnemer is ertoe gehouden de werken te voltooien binnen de termijn te rekenen vanaf de dag aangeduid in het dienstbevel tot aanvang der werken.

De opdrachtnemer wordt er attent op gemaakt dat gelijktijdig met de uitvoering van onderhavige werken door een derde aannemer werken worden uitgevoerd :
Dit geldt in het bijzonder voor de aanleg, heraanleg, onderhoud, herstel enz van de openbare nutsleidingen.

De opdrachtnemer rioleringswerken moet overleg plegen met de andere opdrachtnemers, en zo nodig een gemeenschappelijk werkprogramma opmaken, dat voor de aanvang der werken ter goedkeuring wordt voorgelegd aan de leidend ambtenaar.

De opdrachtnemer mag zich daarenboven niet verzetten, noch hinder veroorzaken, noch bezwaren maken, noch vergoeding of termijnverlenging vragen wegens de doorgang of het tijdelijk in gebruik nemen van terreinen door andere opdrachtnemers binnen de grenzen van zijn bouwplaats, voor zover de leidend ambtenaar dit toelaat of beveelt.

De aanbesteder is eveneens gerechtigd de uitvoering van de werken uit te stellen tot het eerstvolgende gunstige seizoen (1 april tot 30 november), en dit:

- voor het uitvoering van beschermingswerken aan waterlopen volgens hoofdstuk 13.2.;
- voor het grondwerk aan onbevaarbare waterlopen volgens hoofdstuk 4.4.

Dit geldt eveneens voor de daaraan gekoppelde werken.

Indien boven vermelde werken slechts een beperkt aandeel vormen van de totaliteit der werken, dient de opdrachtnemer in zijn werkprogramma ook met bovenvermeld gunstig seizoen rekening houden.

In elk geval kan de aanbesteder de werken schorsen omwille van het respecteren van bovenvermeld gunstig seizoen. Deze schorsingen geven geen recht op schadevergoeding overeenkomstig ARTIKEL 55. Als motivering wordt gesteld dat het in de periode december tem maart onmogelijk is om deze werken op een kwalitatieve manier te realiseren en/of zonder schade aan de werken.

Planningsverbintenis :

- De opdrachtnemer dient een uitgebreide planning per fase - met de leidend ambtenaar worden vooraf duidelijke target data en deeltermijnen afgesproken - en uitgedrukt in weeknummers voor te leggen binnen de afgesproken termijn vastgelegd op de coördinatievergadering of bij ontstentenis 14 dagen voor de start van de werken.
- De opdrachtnemer dient tweewekelijks een geactualiseerde planning ter goedkeuring voor te leggen op de werfvergadering
- Afwijkingen op de planning, zonder gemotiveerde reden en zonder akkoord van de aanbesteder, worden niet aanvaard en gelden als een inbreuk op de verbintenis

ARTIKEL 78. § 1. PERSONEEL VAN DE AANNEMING

Bij de aanvang van de werken geeft de opdrachtnemer de naam en de coördinaten op van zijn vertegenwoordiger op de bouwplaats, die gemachtigd is de werken te leiden en het dagboek van de werken te tekenen. Deze vertegenwoordiger heeft minstens drie jaar ervaring in wegenwerken en heeft minstens een opleiding bachelor bouwkunde of gelijkwaardig gevolgd.

De vertegenwoordiger is gedurende de ganse uitvoeringstermijn bereikbaar en moet de werfvergaderingen bijwonen. Op eenvoudige uitnodiging neemt hij ook deel aan elke bijkomende door de aanbesteder nodig geachte bespreking of overlegvergadering. De vertegenwoordiger van de opdrachtnemer is minstens 3 keer per week aanwezig op de bouwplaats.

ARTIKEL. 79. ORGANISATIE VAN DE BOUWPLAATS

1. Veiligheid en hygiëne

Bij de uitvoering van alle werken op de werf neemt de opdrachtnemer alle mogelijke voorzorgsmaatregelen om de verspreiding van fijn stof te vermijden. In het bijzonder bij werken waarbij mogelijk kwartsstof vrijkomt (zoals bij afbraakwerken, gebruik van slijpschijven, ...) zorgt de opdrachtnemer er voor dat de arbeiders hiertegen beschermd worden en dat de verspreiding ervan vermeden wordt.

2. Verkeersomlegging

De verkeersomlegging is conform de bepaling van 2-13.3.1.

Er dient gewerkt te worden met doorgaand verkeer langsheen de Eeklostraat, al dan niet met een zone met beurtelings verkeer.

Indien voor de uitvoering het nodig blijkt om één rijvak van de Eeklostraat in te nemen als werfzone dan gebeurt de verkeersregeling voor het doorgaand verkeer aan de hand van rode verkeerslichten. Deze verkeersregeling dient door de aannemer opgenomen in zijn verkeersplan & -aanvraag

3. Verkeersveiligheid en signalisatie

3.1 Toegang tot de aangrenzende domeinen en handhaving van het voetgangersverkeer

Teneinde de toegang tot de aangrenzende eigendommen en het voetgangersverkeer te handhaven en indien de leidende ambtenaar het nodig acht plaatst de opdrachtnemer verplichtend sleufbruggen ter hoogte van de toegangen voor bewoners en gebruikers.

De eraan verbonden kosten zijn voor rekening van de opdrachtnemer. Het plaatselijk verkeer en de toegang van voertuigen naar de aanpalende eigendommen zal zoveel mogelijk verzekerd worden. Indien dit technisch onmogelijk wordt, zal de opdrachtnemer de aangelanden minstens 48 uur vooraf verwittigen. Deze onderbreking moet zo kortstondig mogelijk zijn.

3.2 Signalisatie

De werfsignalisatie is een last van de aanneming en zal gebeuren in samenspraak met en volgens de aanduidingen van de gemeentelijke politie. De afgeleverde politievergunning wordt op eenvoudige vraag aan de leidende ambtenaar voorgelegd.

3.3 Verwijderen van signalisatie

Zie standaardbestek 250 voor de wegenbouw - versie 4.1.

3.4 Instandhouding en netheid van de wegen

Als het wagenpark van de opdrachtnemer schade kan toebrengen aan de weg of aan zijn aanhorigheden, dient de opdrachtnemer de weg te volgen die na voorafgaande goedkeuring van de leidend ambtenaar werd bepaald in overleg met de wegbeheerder.

De opdrachtnemer is verplicht de aan het eerste vervoer vooraf vastgelegde reiswegen nauwgezet te volgen.

Voorafgaand aan het eerste vervoer wordt een tegensprekelijke plaatsbeschrijving opgesteld.

De opdrachtnemer moet op zijn kosten, gedurende de volledige duur van de werken de wegen die hij gebruikt voor de uitvoering van de opdracht ontdoen van slijk, stof en andere materialen. Er moet doeltreffend worden opgeruimd. Mechanisch borstelen met opzuiger, gebruik van spuitlansen onder hoge druk enz. kan verplicht worden. Vlekken van bitumineuze emulsies op aangrenzende verhardingen en lijnvormige elementen dienen vermeden te worden. Indien niet mogelijk dienen beschermende maatregelen genomen te worden (bv. beschermen met zand).

Alle maaisel moet onmiddellijk worden verwijderd na het maaien. Er mag onder geen enkele voorwaarde maaisel op de wegenis blijven liggen.

4. Gelijktijdig uit te voeren werken

Gelijktijdig met de uitvoering van zijn werken kunnen ook andere werken uitgevoerd worden, die door de aanbesteder bevolen of toegelaten worden.

De opdrachtnemer mag geen bezwaar maken indien de aanbesteder samen met zijn aanneming door andere opdrachtnemers werken doet uitvoeren binnen de grenzen van de bouwplaats van deze opdrachten.

Hij mag zich daarenboven niet verzetten, noch hinder veroorzaken, noch bezwaren maken, noch vergoeding eisen wegens de doorgang of het tijdelijk in gebruik nemen door andere opdrachtnemers van terreinen die binnen de grenzen van zijn bouwplaats gelegen zijn voor zover de aanbesteder zulks toelaat of beveelt.

De opdrachtnemer moet overleg plegen met de andere opdrachtnemers en zo nodig een gemeenschappelijk werkprogramma opmaken, dat vóór de aanvang der gelijktijdige werken moet medegedeeld worden aan de aanbesteder.

5. Publiciteit en reclame op de werf

BORDEN (WERFPANEEL)

Er is op 2 plaatsen een plaatsbepalingsbord aan te brengen.

Op de bouwplaats worden op twee plaatsen, aangegeven op de plannen en bij ontstentenis aangeduid door de leidend ingenieur, een bord van het type plaatsbepalingsbord (werfpaneel) opgesteld dat is samengesteld uit 3 panelen.

Het werfpaneel dient perfect recht en verzorgd te worden opgesteld en onderhouden gedurende de gehele duur van de werken.

Alle kosten, met inbegrip van deze voor onderhoud, zijn een last van de aanneming.

6. Taalgebruik op de werf

Zie standaardbestek 250 voor de wegenbouw - versie 4.1

7. Verzekering waterafvoer

Definities/ Algemeen

Kortstondige werken/beperkte diameter

Er wordt een onderscheid gemaakt tussen werken die kortstondig zijn en/of wanneer de diameter van de bestaande leiding beperkt is.

- Onder kortstondige werken vallen bv. de aansluiting van buizen op een bestaande toegangs- en verbindingsput, dwarsen van een bestaande leiding, dwarsen van een gracht, plaatsen van een prefabtoegangs- en verbindingsput op een bestaande leiding,...

Het bouwen van een ter plaatse gestorte toegangs- en verbindingsput op de bestaande leiding, opbraak van meer dan 20m bestaande leiding in de sleuf waar de nieuwe leiding wordt aangelegd en bv. het renoveren van een pompstation zijn dus niet kortstondig.

- Onder beperkte diameter wordt verstaan kleiner dan diameter 600 mm (dus tot en met diameter 500 mm of diameter 400/600 eivormig).

De instandhouding van de waterafvoer van bestaande leidingen met beperkte diameter en/of bij kortstondige werken is een last van de aanneming, tenzij hieronder uitdrukkelijk vermeld.

Opvolging tijdelijke maatregelen

De opdrachtnemer houdt een overzicht bij van alle plaatsen waar (tijdelijke) verbindingen, overstorten, schildmuren, afsluiters, ... in de riolering aangebracht worden. Dit om het bestuur toe te laten bij einde der werken na te gaan of alle tijdelijke voorzieningen correct werden weggenomen.

Indien er tijdelijke verbindingen, openingen in overstorten, schildmuren, afsluiters,... ook na de werken blijven bestaan moeten deze op de asbuilplannen worden aangeduid. De opdrachtnemer maakt hiervan op het einde van de werken een dossier over aan studie bureau en opdrachtgever.

Er dient te allen tijde een alarmbewaking voorzien te worden op de tijdelijke pompen voor de instandhouding van de waterafvoer.

8. Non-discriminatieclausule

a) Tewerkstelling illegaal verblijvende onderdanen

Wanneer de opdrachtnemer of onderopdrachtnemer, hierna "de onderneming" genoemd, het in artikel 49/2, vierde lid, van het Sociaal Strafwetboek bedoelde afschrift ontvangt waarmee zij ervan in kennis wordt gesteld dat zij een of meerdere illegaal verblijvende onderdanen van een derde land in België tewerkstelt, onthoudt deze onderneming zich ervan, met onmiddellijke ingang, de plaats van uitvoering van de opdracht nog verder te betreden of nog verder uitvoering aan de opdracht te geven, en wel tot de aanbestedende instantie een bevel in andere zin zou geven. Hetzelfde geldt wanneer de voormelde onderneming ervan in kennis wordt gesteld,

- ofwel, naargelang het geval, door de opdrachtnemer of de aanbestedende instantie, dat zij de in artikel 49/2, eerste dan wel tweede lid, van het Sociaal Strafwetboek bedoelde kennisgeving heeft ontvangen die betrekking heeft op deze onderneming;*
- ofwel door middel van de in artikel 35/12 van de wet van 12 april 1965 betreffende de bescherming van het loon der werknemers bedoelde aanplakking, dat zij een of meerdere illegaal verblijvende onderdanen van een derde land in België tewerkstelt.*

De onderneming is er bovendien toe gehouden een clause op te nemen in de onderaannemingsovereenkomsten die zij desgevallend zou sluiten, op grond waarvan :

- 1. de onderopdrachtnemer er zich van onthoudt de plaats van uitvoering van de opdracht nog verder te betreden of nog verder uitvoering aan de opdracht te geven, indien uit een in uitvoering van artikel 49/2 van het Sociaal Strafwetboek opgestelde kennisgeving blijkt dat deze onderopdrachtnemer een illegaal verblijvende onderdaan van een derde land tewerkstelt;*
- 2. de niet-naleving van de onder 1° gestelde verplichting aanzien wordt als een ernstige tekortkoming in hoofde van de onderopdrachtnemer, ingevolge waarvan de onderneming is gemachtigd de overeenkomst te verbreken;*
- 3. de onderopdrachtnemer ertoe is gehouden een soortgelijke clause als onder 1° en 2° op te nemen in de onderaannemingsovereenkomsten en ervoor te zorgen dat dergelijke clauses ook in de verdere onderaannemingsovereenkomsten worden opgenomen.*

b) Hoofdelijke loonaansprakelijkheid

Wanneer de opdrachtnemer of onderopdrachtnemer, hierna "de onderneming" genoemd, het in artikel 49/1, derde lid, van het Sociaal Strafwetboek bedoelde afschrift ontvangt van de kennisgeving waarmee zij ervan in kennis wordt gesteld dat zij een zwaarwichtige inbreuk heeft begaan op de verplichting om haar werknemers tijdig het loon te betalen waarop deze recht hebben, onthoudt zij zich ervan, met onmiddellijke ingang, de plaats van uitvoering van de opdracht nog verder te betreden of nog verder uitvoering aan de opdracht te geven, en wel tot zij het bewijs voorlegt aan de aanbestedende instantie dat de betrokken werknemers integraal zijn uitbetaald.

Hetzelfde geldt wanneer de voormelde onderneming ervan in kennis wordt gesteld,

- ofwel, naargelang het geval, door de opdrachtnemer of de aanbestedende instantie, dat zij de in artikel 49/1, eerste lid, van het Sociaal Strafwetboek bedoelde kennisgeving heeft ontvangen die betrekking heeft op deze onderneming ;
- ofwel door middel van de in artikel 35/4 van de wet van 12 april 1965 betreffende de bescherming van het loon der werknemers bedoelde aanplakking.

De onderneming is er bovendien toe gehouden een clause op te nemen in de onderaannemingsovereenkomst die zij desgevallend zou sluiten, op grond waarvan :

- 1. de onderopdrachtnemer er zich van onthoudt de plaats van uitvoering van de opdracht nog verder te betreden of nog verder uitvoering aan de opdracht te geven, indien uit een in uitvoering van artikel 49/1 van het Sociaal Strafwetboek opgestelde kennisgeving blijkt dat deze onderopdrachtnemer op zwaarwichtige wijze tekortschiet in zijn verplichting het aan zijn werknemers verschuldigde loon tijdig uit te betalen;*
- 2. de niet-naleving van de onder 1° gestelde verplichting aanzien wordt als een ernstige tekortkoming in hoofde van de onderopdrachtnemer, ingevolge waarvan de opdrachtnemer is gemachtigd de overeenkomst te verbreken;*
- 3. de onderopdrachtnemer ertoe is gehouden een soortgelijke clause als onder 1° en 2° op te nemen in de onderaannemingsovereenkomsten en ervoor te zorgen dat dergelijke clauses ook in de verdere onderaannemingsovereenkomsten worden opgenomen."*

10. Schade aan derden

De opdrachtnemer is aansprakelijk voor schade waarop aanspraak kan worden gemaakt op grond van ARTIKEL 544 B.W. en zonder dat de stoornis enig verband houdt met eigen schuld van de opdrachtnemer.

Wij verwijzen tevens naar de voorschriften van ARTIKEL 14§1-2.4.B.5

ARTIKEL. 80 § 5. WIJZIGINGEN AAN DE OPDRACHT

Voor het desgevallend niet en/of minder uitvoeren van in de meetstaat opgenomen vermoedelijke hoeveelheden voor de posten heeft de opdrachtnemer geen recht op een forfaitaire vergoeding van 10%

De motivering van deze afwijking is dat voor deze posten de werkelijk uit te voeren hoeveelheden voorafgaandelijk niet juist zijn vast te stellen (opbraak van restmaterialen, facultatieve posten zoals vervangen van slechte gronden, beschoeiing met damwanden, e.d.)

ARTIKEL 82. § 1. PROEVEN EN CONTROLES

Algemeen

Indien de aanbesteder besluit om een bijkomende controlekeuring in situ te verrichten, dan wordt de aangevoerde bodem aan minstens één proef per locatie van herkomst onderworpen om de milieuhygiënische kwaliteit te verifiëren. Als de proeven niet voldoen aan de milieu-hygiënische eisen, dan moet de aangevoerde uitgegraven bodem, die afkomstig is van dezelfde locatie van herkomst, verwijderd en vervangen worden.

Werken waarvan de hoeveelheid in de opmeting in gewichtseenheid is aangegeven

M.b.t. de werken waarvan de hoeveelheid in de opmeting in gewichtseenheid is aangegeven, verwittigt de opdrachtnemer tijdig de afgevaardigde van de aanbesteder wanneer die materialen verwerkt zullen worden op de bouwplaats. Voor deze materialen geldt volgende procedure:

- de vrachtwagens worden vol en ledig gewogen op een door de leidende ingenieur aanvaarde, erkende weeginstallatie, en in principe in tegenwoordigheid van een afgevaardigde van de aanbesteder en de opdrachtnemer;
- al de onkosten betreffende het wegen vallen uitsluitend ten laste van de opdrachtnemer;
- de weegbulletins worden aan de afgevaardigde van de aanbesteder overhandigd, van zodra de lading op de bouwplaats toekomt en vooraleer wordt begonnen met het lossen ervan;
- het verwerken van de materialen die niet werden gewogen, is verboden;
- al de uitgevoerde werken met materialen die niet zijn gewogen, worden geweigerd.

ARTIKEL 82§2 TEGENPROEVEN

Na het ter beschikking zijn van de resultaten van de proeven beschikt de opdrachtnemer over een termijn van maximum 7 kalenderdagen om te beslissen of er al dan niet tegenproeven worden uitgevoerd.

In het geval er door de opdrachtnemer beslist wordt om tegenproeven te laten uitvoeren, beschikt de opdrachtnemer over een termijn van 14 kalenderdagen na het ter beschikking zijn van de resultaten van de proeven om over te gaan tot het nemen van de tegenproeven

Voor gebreken mbt visuele inspectie dient het voorstel van herstelmethode binnen de 14 kalenderdagen na het ter beschikking zijn van de resultaten van de proef ter goedkeuring aan het bestuur te worden voorgelegd.

ART. 84 AANSPRAKELIJKHEID ten aanzien van derden

De opdrachtnemer draagt - zoals hierboven onder art. 24 reeds vermeld - de financiële gevolgen voortvloeiend uit toepassing van de diverse vigerende aansprakelijkheidsregels voor wat de vrijstellingen betreft.

Partijen verplichten er zich toe om op het eerste verzoek van de andere partij in geschillen omtrent schade aan derden vrijwillig tussen te komen.

ARTIKEL. 92. OPLEVERING § 2. VOORLOPIGE OPLEVERING

- De waarborgtermijn voor alle werken bedraagt TWEE jaar, te rekenen vanaf de datum van voorlopige oplevering.
- In afwijking van ARTIKEL 92.§2. wordt de termijn van oplevering van 15 op 30 kalenderdagen gebracht. De opdrachtnemer moet in ieder geval, per

aangetekend schrijven, aan de leidende ingenieur kennis geven van de voltooiing van de werken en terzelfdertijd om de voorlopige oplevering verzoeken.

Onafgezien van de voorlopige ingebruikname door de bouwheer, dient de opdrachtnemer vóór de voorlopige oplevering van de werken, alle watergreppels en kantstroken te reinigen en te borstelen, alle straatkolken te reinigen, het overgroeïend gras of onkruid over de verharding te verwijderen en een algemene opkuis van het globale werk te verrichten. Deze werken zijn ten laste van de opdrachtnemer.

De post 1.88 (*Vegen van straatgoten en aanliggende stroken langs beide zijden van de weg*) die is opgenomen in de meetstaat dient aangewend te worden voor het vegen van de straatgoten voor aanvang van de werken (dit om vast te stellen of er verzakkingen liggen in de greppel). Het vegen van de straatgoten na de werken is ten laste van de opdrachtnemer.

Vóór de voorlopige oplevering moet de opdrachtnemer het definitief bodembeheerrapport afleveren alsook alle gegevens hebben verstrekt aan de veiligheidscoördinator verwezenlijking ter opmaak van het post-interventiedossier. Bij het ontbreken ervan kan de oplevering niet verleend worden.

ARTIKEL. 95. BETALING

4. Projectspecifieke aanvullingen

4.1. Algemeen aanvullende betalingsregels

De opdrachtnemer maakt de gedagtekende, ondertekende schuldvordering en bijhorende vorderingsstaat per aangetekend schrijven als volgt over:

1. aan de bouwheer één exemplaar van de schuldvordering en de vorderingsstaat,
2. aan het studiebureau vier exemplaren van de schuldvordering en van de vorderingsstaat.

Bij een gecombineerd dossier maakt de aannemer voor het aandeel ten laste van **Gemeente Kaprijke** de gedagtekende, ondertekende schuldvordering en bijkomende vorderingsstaat per aangetekend schrijven aan **de Gemeente Kaprijke** rechtstreeks over, waarbij:

1. kopie van het aangetekend schrijven en schuldvordering aan het studiebureau wordt overgemaakt.
2. aan het studiebureau een bijkomend exemplaar van de vorderingsstaat wordt overmaakt per betrokken andere opdrachtgever.
 - het studiebureau stuurt één exemplaar nagezien, verbeterd en aangevuld met de opmerkingen van alle partijen per aangetekend schrijven naar de aannemer.
 - de aannemer maakt vervolgens per aangetekend schrijven volgende documenten over:
 1. aan de bouwheer de factuur in tweevoud.

In geval van gecombineerd dossier wordt de factuur met betrekking tot het aandeel van de andere opdrachtgever(s) in tweevoud opgestuurd naar de respectievelijke opdrachtgever(s).

2. aan het studiebureau in drievoud de definitieve schuldvordering, de vorderingsstaat, de kopieën van de verzendingsbewijzen

- De opdrachtgevers betalen rechtstreeks aan de aannemer hun respectievelijke tussenkomst in de uitvoering der werken.

HOOFDSTUK 2 – ALGEMENE BEPALINGEN

6. MEETMETHODE VOOR HOEVEELHEDEN.

6.2. CATALOGUS VAN DE GENORMALISEERDE POSTEN

6.2.1. Beschrijving.

Posten die betrekking hebben op een bijgevoegd artikel van de opdrachtdocumenten krijgen ofwel een codenummer met als laatste karakter een “*”, ofwel geen codenummer in de beschrijvende opmeting of in de samenvattende opmeting.

Posten die betrekking hebben op een genormaliseerd artikel met bijgevoegde tekst krijgen ofwel een codenummer met als laatste karakter een “*”, ofwel geen codenummer in de beschrijvende opmeting of in de samenvattende opmeting.

8. CATEGORIEËN VAN WEGEN EN BOUWKLASSEN.

8.1. WEGCATEGORIEËN

De te verbeteren weg opgenomen in onderhavige aanneming behoort tot de wegcategorie B5
“Lokale wegen”

13. ORGANISATIE VAN DE BOUWPLAATS

WEKELIJKSE OPHALING HUISVUIL

Voor zones die niet bereikbaar zijn door de ophaaldiensten : tijdens de werken wordt bij elke ophaalbeurt het huisvuil (gewoon en groot) het papier en karton, GFT-zakken en PMD-zakken vooraf door de aannemer naar groepeeringsplaatsen gebracht naast de rijstrook waar het door de ophaaldienst, zonder het verkeer te hinderen, kan opgeladen worden, zonder telkens de werfzone te moeten kruisen.

Containers worden eveneens naar de rand van de werfzone gebracht (zodat ze door de ophaaldienst kunnen geledigd worden); ze worden daarna terug naar de oorspronkelijke plaats gebracht. Dit is een last van de aanneming.

13.1. ORGANISATIE VAN DE BOUWPLAATS

De opdrachtnemer dient, als last van aanneming en uitsluitend ten behoeve van de aanbesteder, een werfkeet en bijhorende uitrusting ter beschikking te stellen, welke

voldoet aan volgende eisen: Een in degelijke staat verkerende werfkeet welke voorzien is van volgende onderscheiden lokalen:

- een lokaal voor de toezichters
- een vergaderlokaal voor minimum 8 personen

De werfkeet moet op een goed bereikbare plaats buiten de rijweg of werkzone worden geplaatst, waarbij dat:

- een voldoende verharde parking voor minimum 5 wagens aanwezig is (vrij van plassen)
- een verhard toegangspad naar de ingangdeur van de werfkeet wordt aangelegd

13.4 UITZETTEN TRACÉ DER WERKEN

De leidende ambtenaar is gerechtigd, in bijzondere gevallen, wanneer de goede uitvoering dat vereist, de aanduidingen van de plans lichtjes te wijzigen.

Om het even welke eis van de opdrachtnemer voor vergoeding, schadeloosstelling of termijnverlenging wegens deze wijzigingen is niet ontvankelijk.

Al het materiaal moet van het courante type en in perfecte staat zijn. Ingeval van twijfel over de precisie heeft de aanbesteder het recht de controle ervan te eisen in een labo naar keuze. Als aangetoond wordt dat het materiaal inderdaad aan precisie te wensen overlaat, zijn de daaraan verbonden kosten ten laste van de opdrachtnemer.

De opdrachtnemer staat zelf in voor het uitzetten op het terrein van alle topografische en andere gegevens die nodig zijn voor de correcte uitvoering van de werken volgens de tekeningen. Hij doet dat geheel op eigen kosten en op eigen verantwoordelijkheid. Overal waar de aanbesteder dat nodig acht, moeten piketten, bakens, profiellatten en dergelijke worden geplaatst. Het feit dat de aanbesteder die uitzetgegevens eventueel naziet, ontslaat de opdrachtnemer niet van zijn verantwoordelijkheid voor de correcte uitvoering.

Ook alle kosten voor het opnemen van profielen en voor de uitvoering van tegensprekelijke in- en uitpeilingen zijn voor rekening van de opdrachtnemer. De opdrachtnemer stelt daarvoor zelf het nodige materiaal en personeel ter beschikking, tot volledige voldoening van de aanbesteder.

De aanbesteder mag de vervanging eisen van piketten of bakens door definitieve merkpalen die ze aan de opdrachtnemer levert.

Alle eventuele betwistingen over de bij de aanbesteding opgegeven profielen (langs- en dwarsprofielen) die dienen voor het vaststellen van de werkelijk uitgevoerde hoeveelheden over de hele uitgestrektheid van het werk, moet de opdrachtnemer vóór de aanvang van de uitvoering van de werken aan de aanbesteder meedelen. Een opmeting wordt in dit geval tegensprekelijk opgemaakt door de opdrachtnemer en de aanbesteder. Hetzelfde wordt toegepast voor iedere plaats waarvan de bestaande toestand volgens één van de partijen onvoldoende in de opdrachtdocumenten is beschreven.

Alvorens met de uitvoering te beginnen, zet de opdrachtnemer het werk uit en brengt hij een voldoende aantal hoogtemerken aan, ten opzichte waarvan de relatieve hoogte van de verschillende delen der werken nauwkeurig moet worden bepaald. Sonderingen naar haalbaarheid van kruisingen van rioleringsbuizen onderling en kruising van

rioleringsbuizen met nutsleidingen op de aangeduide plaats behoren hier toe. Overal waar de aanbesteder te dien einde zulks nodig oordeelt, plaatst hij ondermeer piketten, baken en profiellatten.

Wanneer die verrichtingen beëindigd zijn, geeft hij daarvan kennis aan de leidende ambtenaar, die onverwijld moet overgaan tot het nazicht ervan en desnoods de verbeteringen aanbrengt in het bijzijn van de opdrachtnemer of van zijn gemachtigde en de aanbesteder.

De opdrachtnemer zorgt er voor dat de hoogtemerken in de aldus bepaalde stand en op de aldus bepaalde hoogte behouden worden; hij is in ieder geval verantwoordelijk voor al de gevolgen die uit hun plaats- of standverandering mochten voortspuiten.

De opdrachtnemer laat op zijn kosten de aanbesteder naar behoefte beschikken over alle voorwerpen welke nodig zijn om er zich van te vergewissen dat de werken overeenkomstig de goedgekeurde tekeningen en de voorwaarden van de aanneming worden uitgevoerd.

13.5.4 Uitgraven van gronden

De opdrachtnemer is verplicht de grondverzetwerken uit te voeren volgens het traceerbaarheidssysteem zoals goedgekeurd door OVAM in het kader van voormeld Besluit van 12 oktober 2001. Voorafgaand aan de eigenlijke uitvoering van de grondverzetwerken zal de opdrachtnemer de bodembeheerrapporten en de vervoersdocumenten moeten aanvragen bij een erkende bodembeheerorganisatie.

Op het ogenblik van de aanvang van de grondwerken verklaart de inschrijver dat deze grondverzetwerken zullen uitgevoerd worden door een opdrachtnemer aangesloten bij een erkende bodembeheerorganisatie. Dit bewijs dient voorgelegd te worden alvorens deze grondverzetwerken worden aangevangen.

Na uitvoering van de grondverzetwerken en ten laatste bij de voorlopige oplevering van de werken maakt de inschrijver het definitief bodembeheerrapport over aan de aanbesteder. Alle kosten die voortvloeien uit de contractuele verplichtingen zoals hierboven vermeld, inbegrepen het zoeken naar een (ontvangend) terrein / werf waarnaar overtollige gronden kunnen worden vervoerd en alle kosten hieraan verbonden vormen een aannemingslast en zitten vervat in de eenheidsprijzen.

De inschrijver houdt rekening met de gegevens welke hij kan opmaken uit het bijgevoegd technisch verslag, waarbij er dient opgemerkt dat de stand van het grondwater kan schommelen naargelang het jaargetijde. De aanbesteder heeft een onderzoek laten uitvoeren naar de kwaliteit van de af te voeren gronden door een erkend bodemsaneringsdeskundige. Het bewijs van de kwaliteit van de af te voeren gronden is hierbij geleverd.

13.6. WERFINFOBORD

Op de bouwplaats wordt op twee plaatsen, aangegeven op de plannen en bij ontstentenis aangeduid door de leidend ingenieur, een bord van het type plaatsbepalingsbord (werfpaneel) opgesteld dat is samengesteld uit 3 panelen.

Het werfpaneel dient perfect recht en verzorgd te worden opgesteld en onderhouden gedurende de gehele duur van de werken.

Alle kosten, met inbegrip van deze voor onderhoud, zijn een last van de aanneming.

HERSTELLINGSWERKEN EEKLOSTRAAT

In opdracht van



GEMEENTE
KAPRIJKE

VELD 1
9970 KAPRIJKE
T : 09 250 59 00
E : info@Kaprijke.be
www.kaprijke.be

Studiebureau :
Studiebureau De Pauw

Engelendale 19
9990 Eeklo

T : 09 377 20 21
E : info@sbdepauw
www.sbdepauw.be

LOGO VEILIGHEIDSCOÖRDINATIE

LOGO AANNEMER

**14. BESCHERMING, INSTANDHOUDING EN INTEGRITEIT VAN DE BESTAANDE
CONSTRUCTIES EN WERKEN**

14.1 INSTALLATIES VAN CONCESSIEHOUDENDE EN/OF NUTSMAATSCHAPPIJEN

Wanneer de opdrachtnemer bij de uitvoering van de werken omkaderingen, straatpotten, straatdeksels en aanduidingspalen ontmoet, moet hij die op hun plaats

laten of ze althans terugplaatsen indien het voor de uitvoering van de werken noodzakelijk was ze tijdelijk te verwijderen. In ieder geval mag er zich geen niveauverschil voordoen tussen de omkaderingen, straatpotten en straatdeksels met de omgevende bestrating. In geval van herplaatsing moeten de omkaderingen (ook onderkaders) en straatpotten zodanig herplaatst worden, dat een normale bediening van de toestellen gewaarborgd is.

De deksels van brandkranen en afsluiters van alle nutsleidingen, die zich bevinden in de werkzone (lijnvormige elementen, rijweg, zijstroken, groenzone, ...) dienen op hoogte gebracht te worden, zodat ze in het vlak van de nieuwe verharding/groenzone komen te liggen. Deze werken zijn een aannemingslast.

- ***De infrastructuurwerken dienen uitgevoerd te worden zonder aanpassingen aan de nutsleidingen. Plaatselijk zal de ruimte hierdoor minimaal zijn. De opdrachtnemer dient hiermee rekening te houden bij het opmaken van zijn eenheidsprijzen.***

14.3. GRENSPALEN EN MERKTEKENS

Alle vergoedingen van welke aard ook die door de aangelanden aan de opdrachtnemer zullen worden gevraagd voor het dekken van de schade aan afsluitingen, afrasteringen, enz. zijn een last van de aanneming. Opgebroken grenspalen dienen door een landmeter teruggeplaatst te worden en zijn een last van de aanneming.

HOOFDSTUK 3 – MATERIALEN

5. OPHOGINGS- EN AANVULLINGSMATERIALEN

Als ophogings- en aanvullingsmaterialen onder en in de invloedzone van bestaande of toekomstige verhardingen zijn enkel natuurlijke grondsoorten volgens 3-5.1.2., geschikt gemaakte grondsoorten volgens 4-5 of zand volgens 3-6.2.2 toegelaten.

5.1. NATUURLIJKE GRONDSOORTEN.

5.1.2. Grondsoorten

De grondsoorten uit onderhavige paragraaf zijn als ophogings- en aanvullingsmateriaal toegelaten, uitgezonderd de rolgrind of steenhoudende grond.

6. BOUWZAND

6.2. DE CLASSIFICATIE VAN BOUWZAND VOLGENS TOEPASSING.

6.2.2. Zand voor onderfunderingen.

- Dit zand wordt gebruikt voor aanvulling van putten en sleuven ontstaan door uitgraving van slechte grondspecies gelegen beneden het peil, bepaald door de normale koffer van het baanbed, ontstaan door het rooien van stronken, struikgewas en hagen en ontstaan door het opbreken van gewapende en ongewapende massieven.
- Dit zand wordt ook aangewend voor de aanvulling van de rioolsleuven en bouwputten en sleuven voor aansluiting van straatkolken, aansluiting van huizen en dakpijpen, wachtleidingen en doorsteken voor nutsleidingen.

7. STEENSLAG, ROLGRIND, RUWE STEEN EN BROKKEN PUIN

7.1. STEENSLAG EN ROLGRIND.

7.1.2. Classificatie van steenslag en grind volgens toepassing

7.1.2.3. Steenslag voor steenslagfunderingen met continue korrelverdeling

De steenslagmaterialen van het type II zijn aan te wenden als fundering onder de cementbetonverhardingen.

16. VOEGVULLINGSPRODUCTEN

16.1. GEGOTEN VOEGVULLINGSPRODUCTEN.

16.1.1. Warm verwerkte voegvullingsproducten.

In deze aanneming worden slechts warm verwerkte voegvullingsproducten toegelaten.

24. BUIZEN EN HULPSTUKKEN VOOR RIOLERING EN AFVOER VAN WATER

Het is de opdrachtnemer toegelaten in te schrijven met de volgende materialen :

- voor de RWA-leidingen
PP buizen Ø 250mm
- voor de DWA-leidingen grèsbuizen Ø 250mm

32. GEPREFABRICEERDE LIJNVORMIGE ELEMENTEN VAN BETON VOOR WEGENBOUW

32.2. GEPREFABRICEERDE BETONNEN KANTSTROKEN.

In deze aanneming worden volgende types kantstroken voorgeschreven :

- Type IB/C/E
- Type ID 1

100. BLIKKEVANGER

- Staanders in verzinkt poedergecoat staal met diameter van 40 mm. - Ring 120 cm diameter - Hoogte 170 cm tot middelpunt.
- Achterbuis 80-90 cm hoog.
- Net in groen 3 mm PP, maas 45 mm



HOOFDSTUK 4 – VOORBEREIDENDE WERKEN EN GRONDWERKEN

1. VOORBEREIDENDE WERKEN

1.1. BESCHRIJVING.

1.1.2. Op- en afbraakwerken, al of niet voor hergebruik.

NOTA :

De materialen, voortkomende van de afbraken en uitgravingen worden eigendom van de opdrachtnemer, voor zover ze niet dienen vervoerd te worden naar het gemeentedeput en voor zover ze niet dienen herbruikt te worden.

Indien de opdrachtnemer niet over deze uitbraakmaterialen wenst te beschikken, worden ze door en op kosten van de opdrachtnemer naar een hergebruikcentrale of een door het Vlaamse Gewest vergunde stortplaats voor inerte afval (klasse 3) afgevoerd. De kosten voor het storten is eveneens een last van de aanneming.

De opgebroken kasseien dienen herbruikt te worden, eventuele overschotten blijven eigendom van de Gemeente Kaprijke.

1.1.2.3. Opbreken van verhardingen.

Van de totale dikte van de op te breken verharding, fundering en onderfundering wordt aangenomen dat deze gelegen is tussen 20 cm en 40 cm. De opbraak van alle mogelijke cementgebonden funderingen behoort toe tot de post van de op te breken verharding. De opdrachtnemer zal hiervoor geenszins afzonderlijk worden vergoed, doch dit dient inbegrepen te zijn in de eenheidsprijs voor de opbraak van de verharding.

Indien de totale dikte in werkelijkheid kleiner is dan voormelde waarde, is het verschil niet te beschouwen als grondwerk.

Indien de totale dikte in werkelijkheid groter is dan voormelde waarde, maakt deze overdikte deel uit van het grondwerk. De opdrachtnemer zal hiervoor geenszins afzonderlijk worden vergoed.

De opbraak van verhardingen van losse materialen (steenslag, dolomiet, grind,...) maakt eveneens deel uit van het grondwerk en zal niet afzonderlijk worden verrekend.

Er dient de aandacht op gevestigd dat de betonverharding van het fietspad volledig trillingsvrij dient opgebroken, dit ter voorkomen van schade aan een nevenliggende hogedruk gasleiding. De opbraak dient te gebeuren door middel van het volledig doorslijpen en/of boren van de betonverharding in voldoende kleine delen, om deze dan met een minigraver te kunnen verwijderen.

Deze uitvoeringsmethode is een verplichting waarop geen uitzondering kan gemaakt worden en is een last van de aanneming

1.1.2.5. Opbreken of opvullen van buizen en kokers.

- Bij de opbraak van de bestaande riolering is eveneens begrepen het opbreken van de huisaansluitingen tot aan de rooilijn of de gevel en de eventuele huisaansluitputjes.
- Ongeacht de moeilijkheden die zich voordoen bij het opbreken van bestaande rioleringen zal de opdrachtnemer slechts vergoed worden aan de inschrijvingsprijs opgegeven voor deze posten. De opdrachtnemer wordt verondersteld vóór het indienen van zijn inschrijving, zich voldoende ingelicht te hebben over de aard van de uit te breken riolen en andere kunstwerken.
- Het afvoeren en storten van de reinigingsspecie is inbegrepen in het opbreken of opvullen van buizen en kokers. Er is hiervoor geen bijkomende post voorzien in de meetstaat.

1.1.2.6. Opbreken van plaatselijke elementen.

Bij de opbraak van de bestaande straatkolken is eveneens begrepen het opbreken van de aansluitingen van de straatkolken op de riolering.

Indien de rioolleiding of de toegangs- en verbindingsput waarop de straatkolk aangesloten is niet wordt opgebroken, dient de ontstane opening waterdicht te

worden afgesloten. In geval de opening geboord is, zal deze worden afgesloten d.m.v. een spuitstuk en stop (grès of kunststof).

Wanneer het een gekapte opening betreft, dient de werkwijze voor het waterdicht afsluiten voorgelegd te worden aan de leidende ambtenaar.

1.1.2.7. Op- en afbreken van massieven, constructies, kleine kunstwerken en afsluitingen.

Bij het graven van de sleuven en bouwputten der aan te leggen riolen en kunstwerken en het uitgraven van het baanbed, kunnen in de ondergrond gebeurlijk hinderende massieven of funderingen in metselwerk, natuursteen, beton, hout enz. worden aangetroffen die geen enkel verband hebben met de uit te breken riolen of kunstwerken.

Het opbreken en wegruimen van dergelijke massieven met een volume kleiner dan 0,5 m³ worden niet afzonderlijk vergoed, doch zijn inbegrepen in het algemeen droog grondverzet.

Indien deze massieven of funderingen bestaan uit ondeelbare stukken met een volume groter dan 0,5 m³ en wanneer voor het wegnemen van deze massieven, speciale middelen moeten worden aangewend

(o.a. pneumatische brekers, zware kranen, e.d.) dan wordt het opbreken en verwijderen in een afzonderlijke post per m³ verrekend.

De eenheidsprijs per m³ dient volgende zaken te omvatten :

- alle kosten te wijten aan het lager rendement of stilstand
- alle gebeurlijke kosten voor extra prestaties zoals zagen, doorbranden, pikeren, enz.
- het afvoeren van alle puin en afval buiten de werken, naar stortplaatsen door de opdrachtnemer te zoeken en te betalen
- alle bijkomende grondwerken, beschoeiing, het supplementair schoren en drooghouden
- - alle kosten voor aanvulling van de ontstane overdiepte en/of overbreedte.

De aanvulling van de aldus ontstane ruimten gebeurt met zand 3-6.2.2. en wordt niet afzonderlijk verrekend.

Er dient de aandacht op gevestigd dat de opbreken van massieven volledig trillingsvrij dient opgebroken , dit ter voorkomen van schade aan een nevenliggende hogedruk gasleiding. De opbraak dient te gebeuren door middel van het volledig doorslijpen en/of boren van het massief in voldoende kleine delen, om deze dan met een minigraver te kunnen verwijderen. Deze uitvoeringsmethode is een verplichting waarop geen uitzondering kan gemaakt worden en is een last van de aanneming

1.2. MEETMETHODE VOOR HOEVEELHEDEN.

- Het opbreken van bestaande huisaansluitingen tot aan de gevel of rooilijn met inbegrip van eventuele huisaansluitputjes wordt niet afzonderlijk vergoed, doch dient begrepen te zijn in de eenheidsprijs voor de opbraak van de rioolleidingen

- _ Het opbreken van bestaande aansluitingen van straatkolken op de rioolleiding wordt niet afzonderlijk vergoed doch dient inbegrepen te zijn in de eenheidsprijs voor de opbraak van de straatkolken.
- _ Het opbreken van ingegraven trottoirbanden als stut voor de op te breken verhardingen wordt niet afzonderlijk verrekend, doch dient begrepen te zijn in de eenheidsprijs voor de opbraak van de desbetreffende verharding.
- _ Voor de opbraak van alle verhardingen en lijnvormige elementen wordt een post voorzien in m².
Zowel de opbraak van asfaltverharding, betonverharding en betonstraatstenen als de lijnvormige elementen zijn in deze post inbegrepen. Alle te hergebruiken of waardevolle materialen zijn in aparte posten in de beschrijvende meetstaat voorzien.

2. DROOG GRONDVERZET

2.1. BESCHRIJVING.

Het droog grondverzet omvat eveneens:

- het afvoeren en het verwerken van grondoverschotten te gebruiken als bodem of als bouwkundig bodemgebruik;
- desgevallend het afvoeren en verwerken in een centrum voor grondreiniging of het storten op een vergunde stortplaats van uitgegraven bodem, die niet vrij als bodem en niet als bouwkundig bodemgebruik kan aangewend worden;
- het desgevallend fysisch scheiden van stenen en andere bodemvreemde materialen.

2.1.2. Uitvoering.

2.1.2.1. Afgraving.

Waar nodig wordt de bovenste bodemlaag van de wegbaan afgegraven over de ganse breedte van de uit te voeren dwarsprofielen en dit op een dikte van minstens 20 cm. De teelaarde wordt :

- hetzij voorlopig gestapeld op gronden door de opdrachtnemer aan te schaffen
- hetzij voorlopig gestapeld op de wegzate zelf indien de uitvoering van de werken zoiets toelaat
- hetzij weggevoerd buiten de wegaanhorigheden zoals beschreven in paragraaf 4-1.1.2, indien de leidende ambtenaar oordeelt dat zij wegens overmaat niet te herbruiken is.

2.1.2.2. Uitgraving.

De bepalingen van het standaardbestek 250 worden aangevuld als volgt :

- De uitgraving behelst ondermeer ook het weren van alle hindernissen.
- Wanneer de uitgraving op een lager niveau dan nodig zou gebeuren, vervangt de opdrachtnemer op eigen kosten het teveel uitgegraven kubiek door zand (3-6.2.2), teneinde de voorgeschreven bodempeilen van het baanbed te verwezenlijken.

2.1.2.4. Afdekking.

In de groenzones wordt, waar nodig, de ondergrond afgedekt met teelaarde afkomstig van herbruik.

De afdekking maakt deel uit van de ophoging en wordt niet afzonderlijk vergoed.

Door de leidende ambtenaar kan evenwel beslist worden om plaatselijk de afdekking te laten gebeuren met teelaarde 3-4.1., te leveren door de opdrachtnemer.

2.1.2.5. Drooghouden.

De opdrachtnemer moet er rekening mee houden, dat hij verplicht is op eigen kosten, alle gewenste maatregelen te nemen (uitpompen, voorlopig draineren, afvoergreppels, enz...) om steeds te voorzien in het drooghouden van het baanbed, waarvoor in de beschrijvende opmeting geen afzonderlijke post voor het drooghouden voorzien is.

2.1.2.8. Ongeschonden bewaring, eventuele verlegging en terugplaatsing van kabels en leidingen.

Onderhavige paragraaf wordt als volgt aangevuld :

Het is de opdrachtnemer niet toegelaten bij de aanbesteder klachten in te dienen wegens moeilijkheden of vertragingen, voortkomend uit het bestaan van gelijk welke inrichting van de maatschappij of regie.

De uitvoeringsmoeilijkheden kunnen door de opdrachtnemer in geen geval ingeroepen worden om prijsherziening of termijnverlenging te bedingen, ook niet indien de door de opdrachtnemer geplande uitvoeringsmethode daardoor onmogelijk wordt.

Graafwerken in de onmiddellijke nabijheid van en onder leidingen van openbaar nut, dienen zo nodig, met de hand te worden uitgevoerd. De kosten hiertoe dienen in de eenheidsprijzen van het grondwerk begrepen te zijn.

Alle meerkosten voor sonderingen en het opsporen en situeren van kabels en leidingen voor zover deze niet uitgevoerd worden in opdracht van de leidende ambtenaar of zijn afgevaardigde en het aldus optredend lager rendement van het grondwerk worden niet afzonderlijk vergoed doch dienen inbegrepen in de eenheidsprijzen van de inschrijving.

Er wordt uitdrukkelijk op gewezen dat geen enkele ondergrondse leiding, kabel, enz.... in de kunstwerken van de aanneming mag ingewerkt worden, zonder uitdrukkelijke toelating van de leidende ambtenaar.

2.2. MEETMETHODE VOOR HOEVEELHEDEN.

- Voor de wegenis- en rioleringswerken worden de volumes in m³ voor de globale uitgravingen en voor de globale ophogingen.

Dit kubiek voor de afvoer is enkel gegeven ten titel van inlichting zonder dat de aanbesteder en de ontwerper hieromtrent enige verantwoordelijkheid nemen.

- De opdrachtnemer voert de grondwerken uit volgens de staat waarin de plaatsen zich bevinden.
- - De weegbonnen dienen voorgelegd te worden om de werkelijke hoeveelheid aan te tonen.
- Het desgevallend afvoeren en verwerken in een centrum voor grondreiniging of het storten op een vergunde stortplaats van uitgegraven bodem, die niet vrij als bodem en niet als bouwkundig bodemgebruik kan aangewend worden, is niet inbegrepen in de standaardpost.

2.3. CONTROLES.

Voor alle ander grondverzet oordeelt de leidende ambtenaar zelf of en waar er proefnemingen zullen plaatsgrijpen.

De opdrachtnemer mag zich in geen geval beroepen op de niet-uitvoering van de proeven om zich eventueel vrij te pleiten.

3. GRONDWERK VOOR BOUWPUTTEN

3.1. BESCHRIJVING.

Het grondwerk omvat eveneens :

- het afvoeren en het verwerken van grondoverschotten te gebruiken als bodem of als bouwkundig bodemgebruik;
- desgevallend het afvoeren en verwerken in een centrum voor grondreiniging of het storten op een vergunde stortplaats van uitgegraven bodem, die niet vrij als bodem en niet als bouwkundig bodemgebruik kan aangewend worden;
- het desgevallend fysisch scheiden van stenen en andere bodemvreemde materialen.

3.1.1. Materialen.

- Voor de aanvulling de bouwputten voor huisaansluitputjes wordt alleen zandcement toegelaten.
- De bouwputten worden aangevuld met herbruikgrond (3-5.1.2), geschikt gemaakte grondsoorten volgens 4-5. of zand volgens 3-6.2.2.
- De bouwputten van de straatkolken worden volledig aangevuld met zandcement.
- - Alle andere bouwputten worden aangevuld met herbruikgrond (3-5.1.2).

3.1.2. Uitvoering.

3.1.2.1. Uitgraving.

In dit werk zijn begrepen :

- Alle grondwerk van alle aard in uitgraving, met inbegrip van het verwijderen van alle hindernissen, het wegvoeren van de overtollige grond en afval van de plaats van de reeds uitgevoerde constructies.
- Wanneer de putten op een lager niveau dan nodig zouden gegraven worden, vervangt de opdrachtnemer op eigen kosten het teveel uitgegraven kubiek door zandcement of schraal beton, afhankelijk van de fundering van de te bouwen constructie, ten einde de voorgeschreven bodem van de putten te verwezenlijken.

3.1.2.3. Drooghouden.

De opdrachtnemer is gehouden alle kunstwerken in het droge uit te voeren; hij is dus verplicht de nodige werkzaamheden hiertoe zoals bronbemaling; enz.. volgens eigen bevindingen en uitvoeringsmethode toe te passen, totdat de mortel en het beton voldoende hard zijn geworden en zolang het nodig geacht wordt om evenwichtsstoringen te voorkomen in de grond. Het drooghouden moet gebeuren tot minstens 50 cm onder de funderingsaanzet.

De opdrachtnemer zal vóór de aanvang der werken aan de leidende ambtenaar mededelen welke methode tot drooghouden van de bouwputten hij zal aanwenden. Gezien geen afzonderlijke post voor drooghouden in de beschrijvende opmeting voorzien wordt, zal de opdrachtnemer hiervoor geen speciale vergoeding ontvangen, doch dient hiermee rekening te houden bij het vaststellen van zijn eenheidsprijs voor het bouwen van de kunstwerken.

3.1.2.4. Instandhouding.

Een sleuvenbak is geen beschoeiing. Als er posten voorzien voor beschoeiing worden deze bij aanwending van een sleuvenbak niet in rekening gebracht.

De opdrachtnemer dient speciale voorzorgen te nemen om schade aan aangrenzende domeinen te vermijden. De bouwputten moeten dus op deze plaatsen degelijk geschoord en gestempeld worden om allerhande instortingen te voorkomen. De bouwputten dienen eveneens degelijk geschoord te worden bij grote diepte en/of waar het door de leidende ambtenaar bij de uitvoering der werken o.m. naar aanleiding van inkalving der werken zal aangeduid worden.

Hij vermijdt het inkalven der wanden ook bij het wegnemen van deze schoringen derwijze onnodige grondomwoeling te voorkomen. Daarenboven is het welverstaan dat hij niet zal worden vergoed voor houten of stalen dampplanken die hij eventueel in de sleuven zal moeten achterlaten, indien deze noodzakelijk blijken om de vastheid van het werk te verzekeren, de uitvoering ervan te vergemakkelijken, de veiligheid der werklieden te verzekeren of goede instandhouding van gebouwen, leidingen en verhardingen, enz... te waarborgen.

Voor doorlopende schoring is geen afzonderlijke post in de beschrijvende opmeting voorzien.

De opdrachtnemer moet bijgevolg met bovenstaande voorschriften rekening houden bij het opstellen van zijn eenheidsprijzen voor de kunstwerken.

3.2. MEETMETHODE VOOR HOEVEELHEDEN.

- De uitgraving voor de bouwputten wordt enkel afzonderlijk verrekend per m³ uitgraving voor zover het gaat om grondwerken nodig voor het uitvoeren van bijzondere aanpassingen aan toegangs- en verbindingssputten en kunstwerken op bevel van de aanbesteder.

Alle andere grondwerken voor bouwputten zijn begrepen in het bouwen van de constructies die in de bouwput tot stand worden gebracht.

- Het desgevallend afvoeren en verwerken in een centrum voor grondreiniging of het storten op een vergunde stortplaats van uitgegraven bodem, die niet vrij als bodem en niet als bouwkundig bodemgebruik kan aangewend worden, is niet inbegrepen in de standaardpost.

3.3. CONTROLES.

De leidende ambtenaar oordeelt zelf of en waar er proefnemingen zullen plaatsgrijpen. De opdrachtnemer mag zich in geen geval beroepen op de niet-uitvoering van de proeven om zich eventueel vrij te pleiten.

5. GESCHIKT MAKEN VAN DE ZATE VAN DE OPHOGING EN VAN HET BAANBED IN UITGRAVING

5.1. BESCHRIJVING.

De werken omvatten

- het mengen van de grond met het bindmiddel kalk
- het uithalen van slechte grondspecies gelegen beneden het peil, bepaald door de normale koffer van het baanbed en het aanvullen van de ruimten vrijgekomen door bovenstaande bewerking.
- het aanvullen van de rioolsleuven met geschikt gemaakt aanvullingsgrond of zand 3-6.2.2
- de afvoer en verwerking van de uitgegraven bodem te gebruiken als bodem of bouwkundig bodemgebruik

5.1.4. Geschikt maken, na uitgraving, door aanbrengen van aanvullingsmateriaal

5.1.4.1. Beschrijving.

5.1.4.1.A. Materialen.

De aanvulling dient te gebeuren met zand 3-6.2.2, te leveren door de opdrachtnemer.

5.1.4.1.B. Uitvoering.

Deze paragraaf wordt als volgt aangevuld :

Indien, beneden het peil bepaald door de normale koffer van het baanbed, de opdrachtnemer gronden van slechte hoedanigheid aantreft, zal hij deze uitgraven en wegvoeren. De diepte van de uit te graven slechte grond wordt bepaald door de leidende ambtenaar. Het uitgraven en heraanvullen geschiedt in een zo kort mogelijke

tijd, teneinde vervorming van de uitgegraven sleuf te voorkomen. Langs de taluds van deze sleuf worden geen grondstortingen uitgevoerd of geen zware machines verplaatst, die het behoud van de taluds zou in gevaar brengen. Indien er afkalvingen optreden door de schuld van de opdrachtnemer, zullen de afgeschoven grondmassa's op zijn kosten uit de sleuf verwijderd en door een gelijke hoeveelheid zand vervangen worden.

5.1.5. Aanvullen rioolsleuf met goede aanvullingsgrond 3-5.1.2

Bij eventueel tekort of indien de herbruikgrond niet voldoet aan de eisen van goede aanvullingsgrond gesteld in hoofdstuk 3-5.1.2 dient de aanvulling van de rioolsleuven, onder en in de invloedszone van bestaande of toekomstige verhardingen, te gebeuren met geschikt gemaakte grond volgens 4-5.1.6.2 of met door de opdrachtnemer geleverde grond volgens 3-5.1.2. Dit gebeurt volledig in samenspraak met de leidende ambtenaar.

5.1.6.2. Uitvoering

Mengen van de grond met een bindmiddel.

Het mengen van de aanvullingsgrond van rioleringsleuven met een bindmiddel dient te gebeuren volgens 4-2.1.2.7.A.

De opdrachtnemer dient zelf de eventuele nodige onderhandelingen te voeren, zoals beschreven in hoofdstuk 1-KB van 14/01/2013 - art. 77, om een site te installeren voor het mengen van de grond met bindmiddel.

Alle werken en leveringen die nodig zijn voor het installeren en instandhouden van deze site, zijn een last van de aanneming.

5.2. MEETMETHODE VOOR HOEVEELHEDEN.

De hoeveelheden grond, gemengd met het bindmiddel kalk, onder de koffer van het baanbed, zullen slechts in rekening mogen gebracht worden na voorafgaandelijke goedkeuring door de aanbesteder en in elke geval na tegensprekelijke opmeting. Het volume van de met kalk verbeterde grond wordt bepaald door het opnemen der profielen.

Indien zulks onmogelijk is, beslist de leidende ambtenaar hoe dit volume bepaald wordt.

De hoeveelheden ongeschikte grond onder de koffer van het baanbed, uitgegraven en vervangen zullen slechts in rekening mogen gebracht worden na voorafgaandelijke goedkeuring door de aanbesteder en in elk geval na tegensprekelijke opmeting.

Het volume van de ongeschikte grond, uitgegraven en vervangen, wordt bepaald door het opnemen der profielen. Indien dat onmogelijk is, beslist de leidende ambtenaar hoe dit volume bepaald wordt.

Teneinde de geleverde hoeveelheden zand 3-6.2.2 als aanvullingsmateriaal in de rioleringsleuven of ter hoogte van de bouwputten te kunnen nagaan, zal de opdrachtnemer de aanbesteder verwittigen alvorens de aanvullingen te beginnen.

Na tegensprekelijke opmeting kan de hoeveelheid in de daarvoor voorziene post in de opmetingsstaat opgenomen worden.

De hoeveelheid aanvullingsmateriaal in de rioleringsleuven wordt verrekend in vermoedelijke hoeveelheid per m³.

Het geschikt maken van de uitgegraven bodem als ophogings- en aanvullingsmateriaal met een bindmiddel is inbegrepen in de post van het aanvullen met geschikt gemaakt aanvullingsmateriaal.

Het desgevallend afvoeren en verwerken in een centrum voor grondreiniging of het storten op een vergunde stortplaats van uitgegraven bodem, die niet vrij als bodem en niet als bouwkundig bodemgebruik kan aangewend worden, is niet inbegrepen in de standaardpost.

5.3. CONTROLES.

De leidende ambtenaar oordeelt naar eigen goeddunken of en waar er proeven zullen gebeuren. De opdrachtnemer kan zich echter niet beroepen op het niet-uitvoeren ervan om zich eventueel vrij te pleiten.

9. PROFILEREN VAN BERMEN

9.1. BESCHRIJVING.

Het profileren van de wegbermen omvat :

- het afsteken van graszoden en aarde
- het aanvullen van de wegbermen, waar het nodig is, met uitbraakmaterialen of goede aanvullingsgrond af te dekken met de afgestoken graszoden

9.3. UITVOERING

Het afsteken van de graszoden en aarde zal gebeuren over de breedte nodig voor het verwezenlijken van de wegbermversterking en de profilering zoals aangegeven op de detailtekeningen op de plans. Het profileren van de wegbermen zal gebeuren onder een dwarshelling van 12/4 of volgens de aanduidingen ter plaatse te verstrekken door de leidende ambtenaar.

9.4. MEETMETHODE VOOR HOEVEELHEDEN.

Het eventueel leveren van bijkomend afdekkingsmateriaal wordt niet afzonderlijk verrekend, maar dient begrepen te zijn in de eenheidsprijs voor het profileren van de wegbermen.

HOOFDSTUK 5 - ONDERFUNDERINGEN EN FUNDERINGEN

3. ONDERFUNDERINGEN

Het bestek en plan voorziet :

- onderfundering type II op 20 cm dikte
- fundering type IA op 20 cm dikte

4. FUNDERINGEN

4.1. ALGEMENE BEPALINGEN.

4.1.1. Beschrijving

De opgegeven dikten zijn nominale dikten, te bekomen na verdichting.

De opdrachtnemer houdt desgevallend rekening met de indringing van de gebruikte materialen in de onderliggende lagen.

De te verwezenlijken profielen zijn evenwijdig aan deze voorgeschreven voor de bekledingen en beantwoorden aan de gegevens van de plans.

4.2. STEENSLAGFUNDERING MET NIET-CONTINUE KORRELVERDELING.

De paragraaf 4.2. is eveneens van toepassing voor de aanleg van tijdelijke steenslagverhardingen na het uitvoeren van aanpassingswerken aan de nutsleidingen, in het kader van "minder hinder".

Ter hoogte van elke oprit is op plaatsen waar de verharding is opgebroken de toegang tot garages te verzekeren door het aanbrengen van tijdelijke steenslag onder helling voor het overbruggen van het hoogteverschil met de oprit.

In de prijs van onderhavige steenslag is de verwijdering (eventueel meerdere keren) en afvoer te begrijpen, de waterafvoer te verzekeren e.d..

4.2.1. Beschrijving

De aan te brengen "minder hinder"-steenslag is /

- voor de onderlaag van het type 20/63 of 31,5/63
- voor de afwerklaag van het type 6,3/31,5.

De voorkeur gaat uit naar het gebruik van COPRO-gecertificeerde gebroken betonpuinsteenslag.

Enkel wanneer er geen of onvoldoende gebroken betonpuinsteenslag voorradig is mag nieuwe steenslag geleverd worden.

Tenzij anders vermeld in de aanbestedingsdocumenten mag de opdrachtnemer de steenslagfundering met niet-continue korrelverdeling NIET vervangen door een steenslagfundering met continue verdeling volgens 4.3 of 4.4.

4.2.1.2. Kenmerken van de uitvoering

4.2.1.2.B. Dikte van de lagen

De nominale dikte van deze "minder hinder"-steenslag is 25 cm. Deze mag op volledige dikte in één laag worden geplaatst.

4.2.1.3. Wijze van uitvoering

"MINDER HINDER"-STEENSLAG

1. ONDERLAAG

De onderlaag is op een zo vlak mogelijk afgewerkte aardenbaan aan te leggen. In de prijs van de onderlaag dient vervat:

- Het wegwerken (uitvullen) van putten telkens deze hinderlijk zijn vanwege plasvorming
- Het wegwerken van oneffenheden
- Het verwijderen van grond, modder of slijk.

De opdrachtnemer dient tijdens de uitvoering van de werken de rijweg zuiver te houden.

2. TIJDELIJKE STEENSLAGLAAG

Ter plaatse waar de verharding slechts over de breedte van de bouwsleuf wordt opgebroken is de onderlaag tot gelijk met de rijweg met steenslag tijdelijk uit te vlakken. Deze tijdelijke steenslag is vóór het aanbrengen van de nieuwe verharding te verwijderen en af te voeren.

3. VERZEKERING TOEGANGEN T.H.V. OPRITTEN

Ter hoogte van elke oprit is op de plaatsen waar de verharding is opgebroken de toegang tot garages en bedrijven te verzekeren door het aanbrengen van tijdelijke steenslag onder helling voor het overbruggen van het hoogteverschil met de oprit.

In de prijs van onderhavige steenslag is de verwijdering (eventueel meerdere keren) en afvoer te begrijpen, de waterafvoer te verzekeren e.d.

4.2.2. Meetmethode voor hoeveelheden

De tijdelijke steenslag voor uitvlakking tot rijweg in stuks.

4.2.3. Controles

Het controleproces van de steenslagfundering onder de bitumineuze verharding, is beschreven in het beproevingsplan, waarbij de voorgeschreven deelvakken vrij te bepalen zijn door de leidende ambtenaar tijdens de uitvoering der werken.

Voor alle andere funderingen oordeelt de leidende ambtenaar naar eigen goeddunken of en waar er proefnemingen zullen gebeuren.

De opdrachtnemer kan zich echter niet beroepen op het niet-uitvoeren van deze proeven om zich eventueel vrij te pleiten.

4.9 FUNDERING VAN SCHRAAL BETON

4.9.1.2 Kenmerken van de uitvoering

4.9.1.2.B DIKTE VAN DE LAAG

De schraal betonfundering aan te brengen onder alle trottoirbanden / kantstroken en bedraagt 20 cm.

Alle vrijstaande trottoirbanden/greppels/kantstroken moeten voorzien worden van een stut van 15 cm op 15 cm.

HOOFDSTUK 6 – VERHARDINGEN

1. CEMENTBETONVERHARDINGEN

1.3 Kenmerken van de uitvoering

1.3.2 Meetkundige kenmerken

1.3.2.1 Dikte

De dikte van de aan te leggen cementbetonverharding bedraagt 20cm.

2. BITUMINEUZE VERHARDINGEN

2.4. VERHARDINGEN.

2.4.1.1. Dikte van de toplagen

Dikte van de toplaag (AB-4C) : 4cm

3. BESTRATINGEN

3.2 BESTRATING VAN IN RIJEN TE LEGGEN KASSEIEN

3.2.2 Materialen

De opgebroken kasseien dienen herbruikt te worden voor het aanleggen van de opritten.

3.2.3.1 Bed van de bestrating

7,5cm legbed van zandcement

3.2.3.7 Steenverband

De kasseien worden in halfsteensverband gelegd volgens 3.1.3.5.

3.2.3.8.B Voegvulling

De voegen worden gevuld met mortel

3.4. BESTRATING VAN BETONSTRAATSTENEN

3.4.3.1 Bed van de bestrating

3cm legbed van zandcement

3.4.3.7. Steenverband

De betonstraatstenen worden aangelegd in halfsteensverband

3.4.3.8.B Voegvulling

De voegen worden gevuld met zand

HOOFDSTUK 7 – RIOLERINGEN EN AFVOER VAN WATER

A. NIEUWE RIOLERINGEN

1. RIOLERING EN AFVOER VAN WATER AANGELEGD IN EEN SLEUF

1.1. BESCHRIJVING.

Riolering en afvoer van water aangelegd in een sleuf omvat eveneens:

- het afvoeren en het verwerken van grondoverschotten te gebruiken als bodem of als bouwkundig bodemgebruik;
- desgevallend het afvoeren en verwerken in een centrum voor grondreiniging of het storten op een vergunde stortplaats van uitgegraven bodem, die niet vrij als bodem en niet als bouwkundig bodemgebruik kan aangewend worden;
- het desgevallend fysisch scheiden van stenen en andere bodemvreemde materialen.

1.1.2. Uitvoering.

1.1.2.1. Grondwerk voor uitgraving.

In dit werk zijn begrepen :

- Het eventueel afgraven van de teelaarde over een dikte van 20 cm en het ter beschikking houden voor hergebruik.
- Het ontslijken van de bodem en ontzoden van de taluds in het tracé waar een rioolleiding wordt aangelegd.
- Alle grondwerk van alle aard in uitgraving, met inbegrip van het verwijderen van alle hindernissen, het wegvoeren van de overtollige grond en afval van de plaats van de reeds uitgevoerde leidingen.

- De grond voortkomende van de uitgraving wordt aan één zijde van de sleuf in regelmatige hopen opgestapeld waarbij langs de rand van de sleuf een strook van minstens 60 cm wordt vrijgehouden.
- De toegangen tot de huizen en andere eigendommen zullen verzekerd worden, desnoods door het bouwen van stevige bruggen boven de sleuven.

1.1.2.1.C. Geschikt maken van de sleufbodem na uitgraving door aanbrengen van aanvullingsmaterialen onder de fundering.

De aanvullingen dienen te gebeuren met zandcement.

Onderhavige hoofdstuk is eveneens van toepassing voor het uithalen en vervangen van slechte grond t.h.v. bouwputten.

1.1.2.2. Fundering en/of omhulling van de buizen.

- De fundering bestaat uit zandcement (9-1). De breedte van de fundering is gelijk aan de sleufbreedte.
- De omhulling buizen vanaf de fundering tot 30 cm boven de uitwendige kruin van de buizen zal geschieden met zand (3-6.2.2).

1.1.2.3. Leggen van de buizen.

Indien de plans en de beschrijvende opmeting van de werken de diepte en de hellingen van sommige riolen en leidingen niet zouden voorschrijven, worden deze riolen en leidingen onder een helling van 3 mm per m naar het ontvangriool geplaatst. De aanbesteder en/of de leidende ambtenaar behouden zich het recht voor het tracé van de leidingen lichtjes te wijzigen. Voor dergelijke wijzigingen heeft de opdrachtnemer geen recht op vergoeding of schadeloosstelling.

1.1.2.6. Grondwerk voor aanvulling van de sleuf en verdichten.

1.1.2.6.A. Aanvulling

- Onder en in de invloedzone van bestaande of toekomstige verhardingen gebeurt de aanvulling van de sleuven met:
- natuurlijke grondsoorten volgens 3-5.1.2. of geschikt gemaakte grondsoorten volgens 4-5 - met zand volgens 3-6.2.2. op de plaatsen bepaald in de beschrijvende meetstaat of aangeduid door de leidende ambtenaar

1.1.2.9. Ongeschonden bewaring, verlegging en terugplaatsing van kabels en leidingen.

Benevens de bepalingen van onderhavige hoofdstuk zijn ook de aanvullingen van hoofdstuk 4-2.1.2.8. van toepassing.

6. RIOLERINGSONDERDELEN

6.1. STRAATKOLKEN EN/OF TROTTOIRKOLKEN.

6.1.1. Plaatsen van straatkolken en/of trottoirkolken.

6.1.1.1. Beschrijving.

6.1.1.1.A. Materialen.

De aan te wenden rioolmonden en roosters en de gietijzeren straatkolken zijn volgens het type aangegeven op de detailtekening in de opdrachtdocumenten.

6.1.1.3. Controles.

De leidende ambtenaar oordeelt naar eigen goeddunken of en waar er proefnemingen zullen gebeuren. De opdrachtnemer kan zich echter niet beroepen op het niet-uitvoeren van deze proeven om zich eventueel vrij te pleiten.

6.1.3.2. MEETMETHODE VOOR HOEVEELHEDEN.

De verwerking van 1 verloopstuk per straatkolk dient begrepen te zijn in de eenheidsprijs van de straatkolk.

HOOFDSTUK 8 – LIJNVORMIGE ELEMENTEN

1. TROTTOIRBANDEN (BORDUREN), TROTTOIRBANDEN-WATERGREPPELS EN SCHAMPKANTEN

1.2. GEPREFABRICEERDE BETONNEN TROTTOIRBANDEN, TROTTOIRBANDENWATERGREPPELS EN SCHAMPKANTEN

1.2.1. Beschrijving

1.2.1.2. Uitvoering

- De types geprefabriceerde betonnen trottoirbanden zijn aangegeven in hoofdstuk 3-32.1. van dit bijzonder bestek.

1.2.3. Controles

De leidende ambtenaar oordeelt naar eigen goeddunken of en waar er proefnemingen zullen gebeuren. De opdrachtnemer kan zich echter niet beroepen op het niet-uitvoeren van deze proeven om zich eventueel vrij te pleiten.

3. KANTSTROKEN EN WATERGREPPELS

3.2. GEPREFABRICEERDE BETONNEN KANTSTROKEN EN WATERGREPPELS

3.2.1. Beschrijving

3.2.1.4. Wijze van uitvoering

De geprefabriceerde kantstroken en watergreppels worden geplaatst op een fundering van schraal beton volgens 5-4.10.

Na het toeschuren van de voegen met een dunne cementmortelbrij, wordt de watergreppel van geprefabriceerde betonelementen gereinigd door afschuren met vochtig zand.

De opdrachtnemer neemt de gepaste voorzorgen om de watergreppel niet te beschadigen, alvorens de nevenliggende verharding wordt aangelegd.

3.2.3. Controles

De leidende ambtenaar oordeelt naar eigen goeddunken of en waar er proefnemingen zullen gebeuren. De opdrachtnemer kan zich echter niet beroepen op het niet-uitvoeren van deze proeven om zich eventueel vrij te pleiten.

3.2.4. Meetmethode voor hoeveelheden

De verloopstukken voor de geprefabriceerde watergreppel dienen inbegrepen te zijn in deze post.

HOOFDSTUK 9 – ALLERHANDE WERKEN

1. ZANDCEMENT - GRANULAATCEMENT

1.1. BESCHRIJVING

1.1.2. Uitvoering

1.1.2.1. Samenstelling van het zandcement

1.1.2.1.B Samenstelling van het zandcement onder kantstroken en watergreppels

De samenstelling van het zandcement gebeurt verplichtend à rato 350 kg cement/m³.

1.1.2.3. Druksterkte

De beproeving van de druksterkte zoals beschreven in hoofdstuk 9-1.1.2.3. van het Standaardbestek 250 is niet vereist voor deze aanneming.

1.2. MEETMETHODE VOOR HOEVEELHEDEN

De funderingen en aanvullingen van zandcement zullen opgemeten en verrekend worden overeenkomstig de aanduiding van de samenvattende opmetingsstaat.

Daar waar geen afzonderlijke posten voorzien zijn voor de funderingen en aanvullingen, zijn ze begrepen in andere posten van het bestek.

1.3. CONTROLES

Het controleproces van de zandcementfundering en –omhulling van de RWA-leidingen en de DWA-leidingen is beschreven in het beproevingsplan, waarbij de voorgeschreven deelvakken vrij te bepalen zijn door de leidende ambtenaar tijdens de uitvoering der werken.

Voor alle andere funderingen of aanvullingen van zandcement oordeelt de leidende ambtenaar naar eigen goeddunken of en waar er proeven zullen gebeuren.

De opdrachtnemer kan zich echter niet beroepen op het niet-uitvoeren van de proeven om zich eventueel vrij te pleiten.

1.3.2. Controle van de druksterkte

De bewaring van de proefstukken is eveneens een last van de aanneming.

2. SCHRAAL BETON

2.2. MEETMETHODE VOOR HOEVEELHEDEN

Het schraal beton wordt verrekend overeenkomstig de aanduiding van de samenvattende opmetingsstaat. Daar waar geen afzonderlijke posten voorzien zijn voor het schraal beton zijn ze begrepen in andere posten van het bestek.

2.3. CONTROLES

Voor alle funderingen van schraal beton oordeelt de leidende ambtenaar naar eigen goeddunken of en waar er proeven zullen gebeuren.

De opdrachtnemer kan zich echter niet beroepen op het niet-uitvoeren van de proeven om zich eventueel vrij te pleiten.

HOOFDSTUK 11 – GROENAANLEG EN GROENBEHEER

1. ALGEMEEN

Verwijdering van struikgewas, kreupelhout, bamboe, polygonum en alle probleemonkruid alsook van alle bomen en stronken met stamomtrek van minder dan 30cm en van alle aanwezige boomgaten, wordt steeds bij de gewone grondwerken gerekend en zijn een last van de aanneming.

Bij het uitvoeren van de werken rond de bestaande bomen, kan het gebeuren dat voor uitvoering fietspad dicht tegen de wortels van bomen dient gewerkt en/of in het slechtste geval delen van de wortels verwijderd te worden.

Als zich dit voordoet, dient de aannemer vooraf het studiebureau en de bouwheer te verwittigen indien blijkt dat de wortels te dicht zitten.

Er zal dan in overleg met het SB en opdrachtgever beslist worden, welke de beste uitvoeringsmethode is, hetzij gedeeltelijk verwijderen van wortels, hetzij het heraanplanten van de boom.

Indien de aannemer dit nalaat, het melden van problemen rond bestaande wortels, erkent hij de werken uit te voeren zonder dat de bomen hierdoor nadelige gevolgen zullen hebben. Indien na uitvoering blijkt dat er toch wortels zijn verwijderd en/of de bestaande bomen toch schade hebben opgelopen, zullen deze vervangen worden op kost van de aannemer.

Bij uitvoering der werken, staat de aannemer in voor het aanbrengen van een gepaste boombescherming door middel van beveiligingsplanken rond de stammen van bestaande bomen, ter bescherming tegen werfverkeer.



1.1 MAATREGELEN TEGEN BODEMVERDICHTING

In aanvulling op de bepalingen van TB250, is het verboden om in de aan te leggen groenzones, zwaar materiaal te stapelen, zware werfmachines te stallen, werfinrichtingsmateriaal aan te brengen, enz.; om bodemverdichting te voorkomen.

De maximaal toegelaten indringingsweerstand is 1.5 tot 3Mpa tot op 80cm diepte. Indien onder specifieke omstandigheden, toch met (werf)materiaal in deze groenzones werken zouden nodig zijn, dienen zones beschermd te worden met metalen rijplaten. Dit is een last van de aanneming.

In het geval dat bouwwerkzaamheden uitgevoerd worden na aanleg van groenzones / openbaar domein, moeten maatregelen genomen worden om schade en verdichting te vermijden door het afzetten van de groenzones / openbaar domein.

3. VERWERKEN VAN BODEMVERBETERINGSMIDDELEN

3.1. VERWERKING VAN EIGENLIJKE BODEMVERBETERINGSMIDDELEN

3.1.1.1 Materiaal

Enkel zandig teelaarde, vrij van probleemkruiden zoals kweekgras, haagwinde, japanse duizendknoop, enz mag verwerkt worden

4. VERWERKEN VAN MESTSTOFFEN

4.2.1 Materialen

Indien nodig mag enkel organische meststof gebruikt worden, deze is VLACO gekeurde compost. Dit pas na goedkeuring van de gemeentelijke groendienst

6. AANLEG VAN GRASLANDEN, WEGBERMEN EN GRASMATTEN

6.1 AANLEG VAN GRASLANDEN EN WEGBERMEN DOOR BEZAAIING

6.1.1.1 Materialen

- zijbermen wegnis : mengsel kruidengazon met klaver en madeliefjes à 6 gram / m²

8. AANLEG VAN HOUTACHTIGE VEGETATIES

8.6 AANPLANTEN VAN BOMEN

8.6.1.1 Materialen

Bomen, zie beplantingsplan
Houten boompalen :
onbehandelde naaldhouten palen , dia. 8 a 10cm ,
lengte 250cm

8.6.1.2.D. Planten

Te leveren en aan te planten bomen :

naam	ned. Naam	maat	opm.	stuks
------	-----------	------	------	-------

Olm > Ulmus Resista	lep	20/25	voorzien van kunststof gietrand, ondergrondse verankering + boompaalconstructie	69
---------------------	-----	-------	---	----

8.6.1.2.E. Begieten van bomen

In aanvulling op TB250.

Telkens een droogteperiode tijdens de uitvoerings- en waarborgtermijn de normale groei van de bomen in het gedrang brengt, worden ze voldoende begoten met geschikt water **d.w.z. minimum 80 liter per boom per beurt**.

Bij het watergeven wordt het debiet zodanig geregeld dat al het water aan de voet van de boom kan infiltreren in de bodem en niet buiten de gietrand bij de boom terecht komt.

Vanaf 1 april van elk jaar zal de opdrachtnemer het water geven van bomen aanvangen. Het water geven eindigt op 1 oktober. Gemiddeld voorziet de aanbesteder 9 watergiftten per boom per jaar. De aannemer bepaalt de frequentie en de aanvang van elke gietbeurt en draagt hiervoor de volledige verantwoordelijkheid. De aannemer dient voor elke watergift de aanbesteder minimum 24 uren vooraf per mail te verwittigen.

De waarborgtermijn is 3 jaar , het minimum aantal gietbeurten per seizoen is als volgt:

- o Jaar 1 na aanplant: 15 beurten
- o Jaar 2 na aanplant: 9 beurten
- o Jaar 3 na aanplant: 5 beurten

Aangezien het aantal beurten afhankelijk is van de weersomstandigheden en boomsoort kan de opdrachtnemer hiervan afwijken. Hij kan zowel minder als meer gietbeurten uitvoeren.

Wanneer het "aantal stuks" van de post "watergift" volledig uitgevoerd zijn, zijn de extra gietbeurten nadien ten laste van de aannemer.

Een te natte bodem kan eveneens nadelig zijn voor de boom.

Het water dat gebruikt wordt voor de watergift moet geschikt zijn voor het begieten van bomen, zowel wat betreft chemische als biologische samenstelling als wat betreft de temperatuur. Er mag geen water gebruikt worden met een te hoog zoutgehalte of water met een te hoge of lage PH. Het water mag niet besmet zijn met organismen die de bomen / het leefmilieu kunnen aantasten.

De opdrachtnemer staat zelf in voor de waterbevoorrading. Hij zal hiervoor de nodige schikkingen treffen en eventueel de nodige vergunningen aanvragen. Het verdient de voorkeur om geen drinkwater te gebruiken maar hemelwater of oppervlaktewater.

10. AANLEG VAN BIJ GROENAANLEG BEHORENDE CONSTRUCTIES

10.1 BOVENGRONDSE VERANKERING VAN BOMEN

10.1.1 BESCHRIJVING

Het aanbrengen van boompaalconstructies omvat het plaatsen van boompalen en het aanbinden van bomen. Het bovengrondse verankeren van bomen met boompaalconstructies wordt enkel toegepast bij bomen die niet ondergronds worden verankerd.

10.1.1.1 MATERIALEN

De materialen zijn/ materialen voor boomsteunen volgens III-65.

10.1.1.2 UITVOERING

Er worden 3 boompalen per boom voorzien.

De boompalen worden aangebracht voordat de boom in de plantput gebracht wordt. Alle boompalen worden 100 cm onder het maaiveld in de vaste grond gedreven, na voorboren en zonder de kop te beschadigen. Bij bomen voorgeschreven met kluit of in container wordt rekening gehouden met de afmetingen van de kluit of de container.

De boompalen worden zodanig aangebracht dat na het bevestigen van de boom de palen verticaal staan. De boompalen moeten onder de onderste gesteltak van de boom blijven.

De boom wordt onmiddellijk na het plaatsen met twee boombanden per boompaal vastgebonden in achtvorm en op een zodanige wijze dat een natuurlijke zetting mogelijk blijft. Per boomband wordt minstens twee roestvrije nagels gebruikt.

Bij gebruik van drie boompalen kan in de aanbestedingsdocumenten verbinding van de drie boompalen worden voorgeschreven. In dat geval worden de palen 10 cm onder het uiteinde verbonden met halfrondhout van dezelfde diameter als de palen.

1. Leg de verankeringslatten op de grond, zodat precies gemeten kan worden waar de gaten in de grond geboord moeten worden.



2



1

2. Sla de boompalen stevig in de grond en verbind de boom en palen met boomband aan elkaar. Sla de boomband en lat met spijkers stevig vast.



1



2



Detail gietrand

10.1.3 HERSTELLINGSWERKEN

Iedere beschadiging van de boompaalconstructie wordt zonder verwijl hersteld, wat ook de oorzaak is.

10.3 ONDERGRONDSE VERANKERING VAN BOMEN MET GRONDANKERS

10.3.1 BESCHRIJVING

Ondergrondse verankering van bomen kan alleen toegepast worden bij bomen voorzien van een stevige kluit of draadkluit.

LET OP: het gaas en de jute mogen niet verwijderd worden van de draadkluit.

10.3.1.1 MATERIALEN

° onbehandelde naaldhouten boompalen met minimumlengte 2,5m , 8cm diameter en één spitse kop ° spankabels en sluitstuk

10.3.1.2 UITVOERING

De kluitverankering wordt aangebracht nadat de boom in de plantput geplaatst is, en voor de plantput wordt opgevuld. De bovenkant van de kluit moet gelijk zijn (of net iets hoger) aan de bovenkant van het maaiveld (zie figuur 1). Na het plaatsen van de kluit wordt het plantgat voor 1/3de aangevuld met grond. Deze grond wordt aangedrukt door een persoon (zie figuur 2).



2



1

De kluitverankering bestaat uit minstens 3 boompalen, onderling opgespannen met spankabels. De boompalen voor de ondergrondse verankering worden minstens 1,00 m in de vaste ondergrond gedreven (zie figuur 4), nadat gaten in de grond werden voorgeboord (zie figuur 3).



4



3

De boompalen worden vastgezet met de spanbanden (zie figuur 5). De spanbanden worden zo aangetrokken dat de boomkluit helemaal vast komt te zitten. Om de kluit helemaal te verankeren worden de verticale palen dieper in de grond gedreven. De bevestigingspalen worden nadien op de gewenste hoogte afgezaagd, zodanig dat er geen enkel deel meer boven het maaiveld uitsteekt (zie figuur 6) .



6



5

De kluitverankering mag onder geen beding schade aan de boomwortels veroorzaken.

HERSTELLINGSWERKEN

Iedere beschadiging van de kluitverankering wordt binnen de 24u na het gebeuren hersteld, wat ook de oorzaak is.

HOOFDSTUK 12 - ONDERHOUDS- EN HERSTELLINGSWERKEN

11. SLEUFHERSTELLINGEN

11.1. BESCHRIJVING.

De beschrijvingen opgenomen in onderhavige paragraaf zijn van toepassing voor het aanpassen van allerhande inritten op aanduiden van de leidende ambtenaar tijdens de uitvoering der werken, met uitzondering van de paragrafen die betrekking hebben op het uitgraven en aanvullen der sleuven nodig voor het plaatsen van leidingen.

11.3. UITVOERING.

11.3.3. Sleuven in verhardingen.

11.3.3.4. Fundering.

De funderingen aan te leggen onder de verschillende verhardingen zijn als volgt :

- bestrating van natuursteen : 15 cm schraal beton
- bestrating van betonstraatstenen : 15 cm schraal beton
- bestrating van betontegels : 15 cm schraal beton
- verharding van steenslag/dolomiet : 15 cm steenslagmaterialen type I

11.3.3.5. Verhardingen.

11.3.3.5.C. Bestrating van natuursteentegels.

11.3.3.5.C.1. Algemeen.

De natuursteentegels worden geplaatst in een mortelbed van ± 3 cm dikte.

De voegvulling van de bestaande verharding bestaat uit gemodificeerde mortel.

11.3.3.5.C.2. Controles.

De leidende ambtenaar oordeelt naar eigen goeddunken of en waar er proefnemingen zullen gebeuren. De opdrachtnemer kan zich echter niet beroepen op het niet-uitvoeren ervan om zich eventueel vrij te pleiten.

11.3.3.5.E. Bestrating van betonstraatstenen.

11.3.3.5.E.1. Algemeen.

De betonstraatstenen worden heraangelegd op een bed van zandcement op een dikte van 3 cm.

11.3.3.5.E.3. Controles.

De leidende ambtenaar oordeelt naar eigen goeddunken of en waar er proefnemingen zullen gebeuren. De opdrachtnemer kan zich echter niet beroepen op het niet-uitvoeren ervan om zich eventueel vrij te pleiten.

11.3.3.5.G. Bestrating van betontegels.

11.3.3.5.G.1. Algemeen.

De betontegels worden heraangelegd op een bed van zandcement op een dikte van 3 cm. De voegen worden volledig ingeschuurd met vloeibare cementmortel.

11.3.3.5.G.3. Controles.

De leidende ambtenaar oordeelt naar eigen goeddunken of en waar er proefnemingen zullen gebeuren. De opdrachtnemer kan zich echter niet beroepen op het niet-uitvoeren ervan om zich eventueel vrij te pleiten.

11.3.3.5.K. Verharding van steenslagmaterialen/dolomiet.

11.3.3.5.K.1. Algemeen.

De steenslagmaterialen aan te wenden ter hoogte van de aanpassing van inritten beantwoorden aan het type I (steenslagfundering met continue korrelverdeling).

11.3.3.5.k.2. Wijze van uitvoering.

De steenslagmaterialen/dolomiet verhardingen zullen degelijk worden verdicht en afgerold.

11.3.3.5.k.3. Controles.

De leidende ambtenaar oordeelt naar eigen goeddunken of en waar er proefnemingen zullen gebeuren. De opdrachtnemer kan zich echter niet beroepen op het niet-uitvoeren ervan om zich eventueel vrij te pleiten.

11.4. MEETMETHODE VOOR HOEVEELHEDEN.

Bij het opstellen van zijn eenheidsprijzen van de betrokken posten dient de opdrachtnemer ermee rekening te houden dat volgende werken in deze posten zijn vervat :

- opbraak van de verharding inbegrepen de funderingen en het desgevallend reinigen van de materialen
- leveren van de ontbrekende materialen
- uitvoeren van de nodige grondwerken
- uitvoeren van de voorziene funderingen
- heraanleggen van de verhardingen
- alle nodige werken, leveringen en vervoer.

BIJLAGEN

Aparte bijlages:

- Technisch Verslag
- Veiligheids – en gezondheidsplan
- Inschrijvingsbiljet en samenvattende opmetingsstaat
- Plannen

Opgemaakt door:

B.v.b.a. Studiebureau De Pauw.
Wegen- & Stedenbouw
Engelendale 19 - 9900 Eeklo
Eeklo: 22 februari 2021

De ontwerper

De Pauw Filip
Landmeter-expert

Gezien en goedgekeurd door de Gemeenteraad van Kaprijke in zitting van:
.....

Algemeen Directeur

Voorzitter gemeenteraad

Post	AB	Codenummer	Omschrijving der werken	Volgens	Prijs vorm	Eenheid	Hoeveelheid	Eenheids prijs	Som	
		0100.00000	ALGEMENE ADMINISTRatieve VOORSCHRIFTEN							
1.1		0104.02401	Globale prijs voor het afsluiten van een verzekeringspolis "Alle bouwplaatsrisico's"	1-4	GP	euro	1.00	2 750.00 €	2 750.00 €	
1.2		0104.04301	Geraamde som voor het uitvoeren van proeven a posteriori volgens Art. 43	1-4	GS	euro	1.00	1 600.00 €	1 600.00 €	
			<i>Subtotaal algemene administratieve voorschriften :</i>							4 350.00 €
		0200.00000	ALGEMENE BEPALINGEN							
1.3		0212.30001	Globale prijs voor de opmaak van het as-built dossier (incl. topografische opmeting)	2-12.3	GP	euro	1.00	3 500.00 €	3 500.00 €	
1.4		0213.10001	Globale prijs voor de inrichting van de bouwplaats	2-13.1	GP	euro	1.00	3 500.00 €	3 500.00 €	
			Uitvoeren van uitvoeringsproefsleuven in volle grond in opdracht van de leidend ambtenaar	2-14.1.1						
1.5		0214.10011	-, tot 1 m diepte, sleufbreedte minstens 0,5 m		VH	m	75.00	65.00 €	4 875.00 €	
			<i>Subtotaal algemene bepalingen :</i>							11 875.00 €
		0400.00000	VOORBEREIDENDE WERKEN EN GRONDWERKEN							
		0401.uvxyz	Voorbereidende werken volgens 4-1.1							
			Vellen van bomen	4-1.1.1.2.C						
1.6		0401.10031	-, omtrek: 0,5 m < C ≤ 1,5 m		VH	st	3.00	50.00 €	150.00 €	
			Volledig ontstronken van bomen	4-1.1.1.2.E						
1.7		0401.10052	-, omtrek: 1,5 m < C ≤ 3 m		VH	st	15.00	50.00 €	750.00 €	
		0401.21xyz	Insnijden, verbrokkelen en affrezen van verhardingen volgens 4-1.1.2.1							
			Insnijden van bitumineuze verharding	4-1.1.2.1						
1.8		0401.21012	-, diepte 5 cm < H ≤ 10 cm		VH	m	250.00	5.00 €	1 250.00 €	
			Insnijden van ongewapend cementbetonverharding	4-1.1.2.1						
1.9		0401.21023	-, diepte 15 cm < H ≤ 20 cm		VH	m	50.00	10.00 €	500.00 €	
			Affrezen van de asfaltverharding	4-1.1.2.2						
1.10		0401.22104	-, diepte H = 4 cm		VH	m ²	600.00	5.00 €	3 000.00 €	
		0401.23xyz	Opbreken van verhardingen volgens 4-1.1.2.3							
		0401.231yz	Opbreken van verhardingen met fundering en onderfundering volgens 4-1.1.2.3							
			Opbreken van bestrating met hoogstens 5 cm asfalt, en fundering en onderfundering	4-1.1.2.3						
		0401.23113	-, dikte 20 cm < E ≤ 40 cm							
1.11	*	*	-, opbraak opritten		VH	m ²	1 300.00	3.00 €	3 900.00 €	
			Opbreken van asfaltverharding en fundering en onderfundering	4-1.1.2.3						
		0401.23123	-, dikte 20 cm < E ≤ 40 cm							
1.12	*	*	-, opbraak opritten		VH	m ²	270.00	5.00 €	1 350.00 €	
			Opbreken van ongewapend betonverharding en fundering en onderfundering	4-1.1.2.3						
		0401.23132	-, dikte 20 cm < E ≤ 40 cm							
1.13	*	*	-, opbraak fietspad		VH	m ²	3 800.00	7.00 €	26 600.00 €	
1.14	*	*	-, opbraak opritten		VH	m ²	370.00	7.00 €	2 590.00 €	
		0401.232yz	Opbreken van verhardingen zonder fundering en onderfundering volgens 4-1.1.2.3							

Opgemaakt door : Studiebureau De Pauw - Engelenale 19 - 9900 Eeklo

Post	AB	Codenummer	Omschrijving der werken	Volgens	Prijs vorm	Eenheid	Hoeveelheid	Eenheidsprijs	Som	
			Opbreken van bestrating	4-1.1.2.3						
		0401.23213	- , van keien en mozaïekkeien							
1.15		*	- , opbraak opritten + deel greppel, in kassei		VH	m²	2 500,00	10,00 €	25 000,00 €	
		0401.233yz	Opbreken van funderingen/onderfunderingen volgens 4-1.1.2.3							
			Opbreken van fundering/onderfundering gebonden met cement/puzzolaan maar zonder wapeningen	4-1.1.2.3						
1.16		0401.23312	- , dikte E ≤ 20 cm		VH	m²	1 510,00	6,00 €	9 060,00 €	
		0401.24xyz	Opbreken van lijnvormige elementen volgens 4-1.1.2.4							
			Opbreken van kantopsluitingen met fundering en onderfundering	4-1.1.2.4						
1.17		0401.24012	- , geprefabriceerde trottoirbanden		VH	m	200,00	2,00 €	400,00 €	
1.18		0401.24015	- , kleinschalige elementen		VH	m	50,00	2,00 €	100,00 €	
			Opbreken van plaatselijke elementen	4-1.1.2.6						
1.19		0401.26001	- , straatkolken/trottoirkolken		VH	st	3,00	50,00 €	150,00 €	
1.20		0401.26002	- , putranden/roosterlulken		VH	st	5,00	75,00 €	375,00 €	
			Opbreken van massieven	4-1.1.2.7						
1.21		0401.27011	- , ongewapende massieven		VH	m³	10,00	150,00 €	1 500,00 €	
		0401.29xyz	Opbreken van signalisatie volgens 4-1.1.2.9							
			Opbreken van verkeerstekens met één of meer borden op 1 steun	4-1.1.2.9						
1.22		0401.29031	- , totale bordoppervlakte S ≤ 1 m² / 1 steun		VH	st	15,00	10,00 €	150,00 €	
		0402.uvxyz	Grondverzet volgens 4-2							
			Afgraving	4-2.1.2.1						
1.23		0402.10025	- , met verwijdering voor gebruik buiten de werf of voor afvoer naar een TOP		VH	m³	1 000,00	6,00 €	6 000,00 €	
			Profilieren van oppervlakken van uitgraving	4-2.1.2.2						
1.24		0402.20062	- , breedte 0 m ≤ B < 2,5 m		VH	m²	500,00	1,00 €	500,00 €	
			Profilieren van oppervlakken van ophoging	4-2.1.2.3						
1.25		0402.30042	- , breedte 0 m ≤ B < 2,5 m		VH	m²	500,00	0,50 €	250,00 €	
			Verwijderen van bodemvreemde materialen							
1.26		0402.40041	- , zeven van uitgegraven bodem		VH	m³	3 000,00	0,50 €	1 500,00 €	
1.27		0402.40042	- , afvoer van steenachtige materialen		VH	ton	250,00	15,00 €	3 750,00 €	
1.28		0402.40043	- , afvoer van bodemvreemde materialen		VH	ton	50,00	75,00 €	3 750,00 €	
			Subtotaal voorbereidende werken en grondwerken :							92 575,00 €
		0500.00000	ONDERFUNDERINGEN EN FUNDERINGEN							
		0503.uvxyz	Onderfunderingen volgens 5-3							
			Onderfundering type II	5-3.3						
1.29		0503.03020	- , dikte 20 cm		VH	m²	6 750,00	10,00 €	67 500,00 €	
1.30		0503.03199	Aanleg van een tijdelijke onderfundering type II l.h.v. opritten, inclusief instandhouden en terug opbreken en afvoeren	5-3.3	VH	stuk	110,00	150,00 €	16 500,00 €	

Post	AB	Codenummer	Omschrijving der werken	Volgens	Prijs vorm	Eenheid	Hoeveelheid	Eenheids prijs	Som
		0504.uvxyz	Fundering volgens 5-4						
			Stenslagfundering met continue korrelverdeling met toevoegsel, type IA	5-4.4					
1.31		0504.04120	-, dikte 20 cm		VH	m²	2 950.00	10.00 €	29 500.00 €
			Fundering en stut van zandcement voor lijnvormige elementen, greppel kassei	5-4.7					
1.32		0504.07105	-, volume ≤ 0,125 m³/m		VH	m	150.00	10.00 €	1 500.00 €
			Fundering en stut van schraal beton voor lijnvormige elementen	5-4.9					
1.33		0504.09105	-, volume ≤ 0,125 m³/m		VH	m	1 100.00	7.50 €	8 250.00 €
		0600.00000	VERHARDINGEN						
		0601.uvxyz	Cementbetonverhardingen volgens 6-1						
		0601.1vxyz	Ongewapende cementbetonverhardingen						
			Ongewapende cementbetonverharding, bouwklassegroep B6-B10	6-1					
1.34		0601.16020	-, dikte E = 20 cm		VH	m²	3 800.00	35.00 €	133 000.00 €
1.35		*	Meerprijs voor het manueel aanbrengen van de betonverharding		VH	m²	3 800.00	10.00 €	38 000.00 €
		0602.uvxyz	Bitumineuze verhardingen volgens 6-2						
		0602.5vxyz	Toplagen van asfaltbeton						
			Toplaag van asfaltbeton, bouwklassegroep B9-B10 en BF						
1.36		0602.53194	-, type AB-4C, dikte E = 4 cm		VH	m²	600.00	10.00 €	6 000.00 €
		0603.uvxyz	Bestratingen volgens 6-3						
		0603.1vxyz	Bestrating van in rijen te leggen kasseien volgens 6-3.2						
			Bestrating van in rijen te leggen kasseien	6-3.2					
		0603.11016	-, langwerpige kasseien 10 x 16 cm (opritten + greppel)						
1.37		*	- aanleg met kasseien voortkomend van opbraak		VH	m²	2 500.00	38.00 €	95 000.00 €
1.38		*	- aanleg met nieuw te leveren kasseien		VH	m²	500.00	65.00 €	32 500.00 €
1.39		0603.10057	Bed van zandcement voor bestratingen van in rijen te leggen kasseien, Enom = 7,5 cm	6-3.2.4.2	VH	m²	3 000.00	5.00 €	15 000.00 €
1.40		0603.19902	Voegvulling van mortel, bouwklasse B6-B10	6-3.2.4.2.E	VH	m²	3 000.00	2.00 €	6 000.00 €
		0603.31xyz	Onbehandelde betonstraatstenen						
			Onbehandelde betonstraatstenen, grijs	6-3.4					
1.41		0603.31140	-, 200 x 200, 100 mm		VH	m²	50.00	30.00 €	1 500.00 €
1.42		0603.30053	Bed van zandcement voor bestratingen van betonstraatstenen, Enom = 3 cm	6-3.4.4.2	VH	m²	50.00	3.50 €	175.00 €
		0700.00000	RIOLERINGEN EN AFVOER VAN WATER						
			Aanpassen van bovenbouw van bestaande te behouden toegangs- of verbodingsput aan de nieuwe hoogte met behoud van bestaande putrand en deksel	7-3.7					
1.43		0703.07001	-, met geprefabriceerde of ter plaatse gestorte regeling		VH	st	5.00	250.00 €	1 250.00 €
		0705.uvxyz	Aansluitingen op de riolering volgens 7-5						
		0705.1vxyz	Aansluiten van straatkolken en huizen op de riolering						

Opgemaakt door : Studiebureau De Pauw - Engeldale 19 - 9900 Eeklo

Heraanleg fietspad Eeklostraat

Post	AB	Codenummer	Omschrijving der werken	Volgens	Prijs vorm	Eenheid	Hoeveelheid	Eenheids prijs	Som
1.44		0705.12501	- reeks 160, di = 250 mm		VH	m	10,00	35,00 €	350,00 €
			PP-buizen reeks SN8	7-5					
1.45		0705.12507	- , du = 250 mm		VH	m	10,00	25,00 €	250,00 €
			Verwezenlijking van aansluitopening en plaatsen van greamof	7-5					
1.46		0705.22500	- , di = 250 mm		VH	st	2,00	25,00 €	50,00 €
			Verwezenlijking van aansluitopening en plaatsen van PVC-mof	7-5					
1.47		0705.22504	- , reeks 18, di = 250 mm		VH	st	2,00	25,00 €	50,00 €
		0705.3vxyz	Hulpstukken						
			Bochtstukken in gres	7-5					
1.48		0705.32500	- , di = 250 mm		VH	st	2,00	55,00 €	110,00 €
			Bochtstukken in PP	7-5					
1.49		0705.32507	- , du = 250 mm		VH	st	2,00	70,00 €	140,00 €
			T- of Y-stukken in gres	7-5					
1.50		0705.42500	- , di = 250 mm		VH	st	2,00	70,00 €	140,00 €
			T- of Y-stukken in PP	7-5					
1.51		0705.42507	- , du = 250 mm		VH	st	2,00	50,00 €	100,00 €
			Verloop- of aansluitstuk in gres	7-5					
1.52		0705.52500	- , di = 250 mm		VH	st	10,00	55,00 €	550,00 €
			Verloop- of aansluitstuk in PP	7-5					
1.53		0705.52507	- , du = 250 mm		VH	st	2,00	35,00 €	70,00 €
		0705.uvxyz	Fundering en omhulling van de buizen						
			Fundering en omhulling met zandcement of granulaatcement volgens 9-1	7-5.1.2.2					
1.54		0705.82500	- , 200 mm < di of du ≤ 250 mm		VH	m	20,00	15,00 €	300,00 €
1.55		0705.91604	Afdichten van verlaten huis- en straatkolkaansluitingen	7-5.5	VH	st	4,00	50,00 €	200,00 €
		0706.uvxyz	Rioleringsonderdelen volgens 7-6						
		0706.1vxyz	Straatkolken en/of trottoirkolken volgens 7-6.1						
			Straat- of trottoirkolk, type geprefabriceerde betonnen bak type I	7-6.1.1					
1.56		0706.11111	- , gietijzeren rooster met zichtvlak x hoogte = min. 540 x 280 x 230 mm		VH	st	4,00	500,00 €	2 000,00 €
			Op hoogte brengen van straat- of trottoirkolk	7-6.1.2					
1.57		0706.12100	- , type gietijzeren rooster op geprefabriceerde betonnen bak		VH	st	4,00	50,00 €	200,00 €
			<i>Subtotaal rioleringen en afvoer van water :</i>						<i>5 760,00 €</i>
		0800.00000	LIJNVORMIGE ELEMENTEN						
		0801.uvxyz	Trottoirbanden (borduren), trottoirbanden-watergreppels en schampkanten						
			Geprefabriceerde betonnen trottoirbanden	8-1.2					
1.58		*	- , type I B/C/E		VH	m	100,00	22,00 €	2 200,00 €
1.59		0801.21411	- , type I D 1		VH	m	1 000,00	18,00 €	18 000,00 €
1.60		0801.21414	- , supplement per hoek voor het in verstek zagen type I D 1		VH	st	20,00	20,00 €	400,00 €

Opgemaakt door : Studiebureau De Pauw - Engelandale 19 - 9900 Eeklo

Post	AB	Codenummer	Omschrijving der werken	Volgens	Prijs vorm	Eenheid	Hoeveelheid	Eenheids prijs	Som
		0900.00000	ALLERHANDE WERKEN						20 600.00 €
		0920.uvxyz	Regiewerken						
			Ter beschikking stellen van arbeidskrachten, voor de uitvoering van onvoorziene werken, volgens dienstbevel	9-20					
1. 61		0920.00101	-, alle graden (geoeffenden, geschoolden 1ste en 2de graad)		VH	uur	20.00	45.00 €	900.00 €
			Ter beschikking stellen en gebruik van materieel (voertuigen), incl. eventuele bediener/bestuurder	9-20					
1. 62		0920.00202	-, laad- of graafschop op banden, met een vermogen van minimum 75 kW		VH	uur	10.00	70.00 €	700.00 €
1. 63		0920.00204	-, vrachtwagenkipper, met een minimum laadvermogen van 70 kN en een minimum laadbakinhoud van 7 m³		VH	uur	10.00	70.00 €	700.00 €
1. 64		*	-, Blikkenvangner		VH	st	2.00	600.00 €	1 200.00 €
									Subtotaal lijnvormige elementen :
									3 500.00 €
		1000.00000	SIGNALISATIE						
		1001.uvxyz	Verticale signalisatie en wegbebakening volgens 10-1						
			Leveren van driehoekige verkeersborden met een zijde van 400	10-1.1.2					
1. 65		1001.10131	-, folietype 1		VH	st	5.00	200.00 €	1 000.00 €
			Leveren van ronde borden met een diameter van 400	10-1.1.2					
1. 66		1001.10151	-, folietype 1		VH	st	5.00	200.00 €	1 000.00 €
			Leveren van ronde steunpalen op standaardlengte, volgens tabel 10-1-4, gesneden en voorzien van kunststofhoedje	10-1.1.2.5 B					
1. 67		1001.10712	-, diameter 76 mm		VH	m	30.00	50.00 €	1 500.00 €
		1004.uvxyz	Signalisatie van werken volgens 10-4						
			Werken van 2de categorie die het verkeer sterk hinderen: de werkzone ligt over de breedte van tenminste 1 rijstrook op een weg met 1 rijstrook in de rijrichting (2x1), het verkeer blijft d.m.v. beurtelinge doorgang in beide richtingen open	10-4.3					
1. 68		1004.21111	-, installatie van de werfsignalisatie		VH	st	1.00	2 500.00 €	2 500.00 €
1. 69		1004.21112	-, instandhouding van de werfsignalisatie		VH	kd	200.00	10.00 €	2 000.00 €
1. 70		1004.21113	-, verplaatsen van de werfsignalisatie		VH	st	8.00	500.00 €	4 000.00 €
1. 71		1004.21116	-, verwijderen van de werfsignalisatie		VH	st	1.00	1 500.00 €	1 500.00 €
			Driekleurige verkeerslichten	10-3.4.5					
1. 72		1004.73100	-, geïnstalleerd op netspanning		VH	kd	100.00	15.00 €	1 500.00 €
1. 73		1004.73200	-, andere		VH	kd	100.00	15.00 €	1 500.00 €
									Subtotaal signalisatie :
									16 500.00 €
		1100.00000	GROENAANLEG EN GROENBEHEER						
		1102.uvxyz	Grondbewerkingen volgens 11-2						
			Grondbewerkingen	11-2					
1. 74		1102.02107	-, frezen		VH	m²	6 000.00	0.30 €	1 800.00 €

Post	AB	Codenummer	Omschrijving der werken	Volgens	Prijs vorm	Eenheid	Hoeveelheid	Eenheids prijs	Som
1.75		1102.02111	- , rollen		VH	m²	6 000.00	0.30 €	1 800.00 €
		1103.uvxyz	Verwerken van bodemverbeteringsmiddelen volgens 11-3						
1.76		1103.01101	Groencompost	11-3.1	VH	m³	50.00	10.00 €	500.00 €
		1106.uvxyz	Aanleg van graslanden, wegbermen en grasmatten volgens 11-6						
1.77		1106.01100	Aanleg van graslanden en wegbermen door bezaaiing	11-6.1	VH	m²	6 000.00	0.80 €	4 800.00 €
		1106.uvxyz	Aanleg van houtige vegetaties volgens 11-8						
			Leveren en aanplanten van bomen, met draadkruit	11-8.6					
1.78		1108.06206	- , plantmaat 20/25 (Olm Resita)		VH	st	69.00	200.00 €	13 800.00 €
		1110.uvxyz	Aanleg van bij groenaanleg behorende constructies volgens 11-10						
			Leveren en plaatsen van boompaalconstructies met drie boomkniepalen	11-10.1					
1.79		1110.01203	- , onbehandeld naaldhout en lattenverbinding		VH	st	65.00	50.00 €	3 250.00 €
1.80		1110.03100	Ondergrondse verankering van bomen met grondankers	11-10.3	VH	st	65.00	30.00 €	1 950.00 €
			Groeiplaatsverbetering van bomen	11-10.6					
1.81	*		- , leveren en plaatsen bomengranulaat in het plantgat (2.5m³/boom)		VH	m³	165.00	10.00 €	1 650.00 €
1.82		1110.06108	- , irrigatie met kunstmatige gietrand diameter 100 cm		VH	st	65.00	50.00 €	3 250.00 €
1.83	*		- , Sensor bodemvochtigheid		VH	st	4.00	500.00 €	2 000.00 €
1.84		1110.10100	Het leveren en plaatsen van wortelgeleiding en wortelwering	11-10.10	VH	m²	200.00	7.00 €	1 400.00 €
		1111.uvxyz	Beheer van graslanden, wegbermen en grasmatten volgens 11-11						
			Maaien van grasmatten	11-11.4					
1.85		1111.04101	- , 4 tot 6 beurten/jaar (basisoppervlakte x aantal beurten x aantal jaar)		VH	m²	72 000.00	0.10 €	7 200.00 €
			Het beheer van bomen volgens 11-13						
			Begeleidingssnoei	11-13.2.2					
1.86		1113.02103	- , boomhoogte > 5 m, met eindbeeld een takvrije stamlengte 5 m		VH	st	15.00	12.00 €	180.00 €
			Onderhoudssnoei in blijvende kroon	11-13.2.3					
1.87		1113.02202	- , boomhoogte > 7 m en ≤ 20 m		VH	st	20.00	15.00 €	300.00 €
			<i>Subtotaal groenaanleg en groenbeheer :</i>						<i>43 880.00 €</i>
		1200.00000	ONDERHOUDS- EN HERSTELLINGSWERKEN						
		1212.uvxyz	Ruiming en reiniging van wegen en toebehoren						
		1212.1vxyz	Vegen van verhardingen, fietspaden, straatgoten en aanliggende stroken volgens 12-12.1						
1.88		1212.10150	Vegen van straatgoten en aanliggende stroken langs beide zijden van de weg	12-12.1	VH	m	2 600.00	0.40 €	1 040.00 €
		1213.uvxyz	Herstellen van lijnvormige elementen						
1.89		1213.00001	Herstellen van lijnvormige elementen	12-13	VH	m	100.00	50.00 €	5 000.00 €
		1214.uvxyz	Herstellen van huistoegangen						
			Herstellen van huistoegangen	12-14					
1.90		1214.00001	- , in bomen		VH	m²	30.00	60.00 €	1 800.00 €
1.91		1214.00002	- , in cementbetonverhardingen		VH	m²	30.00	60.00 €	1 800.00 €

Heraanleg fietspad Eeklostraat

Post	AB	Codenummer	Omschrijving der werken	Volgens	Prijs vorm	Eenheid	Hoeveelheid	Eenheids prijs	Som
1.92		1214.00003	- in bitumineuze verhardingen		VH	m ²	30.00	60.00 €	1 800.00 €
1.93		1214.00004	- in bestratingen van kasseien of mozaiekkieien		VH	m ²	30.00	60.00 €	1 800.00 €
1.94		1214.00005	- in bestratingen van betonstraatstenen		VH	m ²	30.00	60.00 €	1 800.00 €
1.95		1214.00006	- in bestratingen van betontegels		VH	m ²	30.00	60.00 €	1 800.00 €
1.96		1214.00007	- in bestratingen van natuursteentegels		VH	m ²	30.00	60.00 €	1 800.00 €
1.97		1214.00008	- in dolomiet- of steenslagverhardingen		VH	m ²	30.00	60.00 €	1 800.00 €
				<i>Subtotaal onderhouds- en herstellingswerken :</i>					20 440.00 €

Totaal	669 905.00 €
BTW	140 680.05 €
Algemeen Totaal	810 585.05 €

10. Vaststellen van tijdstippen en locaties voor huwelijken (virtuele besluitvorming)

De gemeenteraad,

<p>Wetten reglementen</p>	<p>en</p> <p>Wet van 12 juli 2009 tot wijziging van het Burgerlijk Wetboek wat de plaats van het huwelijk betreft</p> <p>Decreet Lokaal Bestuur van 22 december 2017</p> <p>Burgerlijk Wetboek artikel 165/1</p> <p>Gemeenteraadsbesluit van 25 april 2019 met betrekking tot het vaststellen van tijdstippen en locaties van openbare plaatsen om huwelijken te voltrekken</p> <p>Gemeenteraadsbesluit van 24 september 2020 betreffende bekrachtigen van het besluit Burgemeester van 24 augustus 2020 inzake: Maatregel met betrekking tot de locatie van de viering van burgerlijke huwelijken om de verspreiding van het coronavirus te beperken</p>
<p>Verwijzings- documenten</p>	<p>Volgens het ingewonnen advies van 10 maart 2021 van Steve Heylen, voorzitter van Vlavabbs moet het uitsluitend gebruiksrecht niet geïnterpreteerd worden als uitsluitend gebruik voor huwelijken, maar als een exclusieve beslissingsmacht van de gemeente over het gebruik van de desbetreffende locatie.</p>
<p>Verantwoording</p>	<p>Huwelijken kunnen voltrokken worden in Galerie Stadhuis te Kaprijke, Plein 1, Administratief centrum te Kaprijke, Veld 1 en het OCMW te Lembeke, Lembeke-Dorp 43 eveneens op zon- en/of feestdagen.</p> <p>Sedert 24 augustus 2020 werden reeds een aantal huwelijken voltrokken in de buitenlucht bij droog weer aan de kiosk op het Plein te Kaprijke. Deze locatie werd aangewezen om de verspreiding van het coronavirus te beperken.</p> <p>Deze locatie werd door veel bruidsparen zeer goed onthaald. Het is aangewezen deze locatie permanent aan te duiden.</p>
<p>Advies</p>	
<p>Financiële verantwoording</p>	
<p>Voorstel</p>	<p>Opheffen van het gemeenteraadsbesluit van 25 april 2019</p> <p>Kiosk aan het Plein te Kaprijke opnemen als permanente locatie waar men burgerlijke huwelijken kan voltrekken</p>
<p>Stemmen</p>	<p>Aanvaard met eenparigheid van stemmen</p> <p>17 voor: Patrick Hugaert, Pieter Claeys, Yves De Baets, Hendrik Van de Veere, Frederik Versluys, Inge De Gussem, Filip Gijssels, Linde De Man,</p>

	Wim De Waele, Alex Ruebens, Geert Du Pré, Marnix Seels, Stefaan Buyck, Bert Heynssens, Cindy van Hee-Lippens, Sylvie Caecaert, Heidi Caecaert 0 tegen: 0 onthoudingen:
Besluit	<p><u>Artikel 1:</u> opheffen van het gemeenteraadsbesluit van 25 april 2019 met betrekking tot het vaststellen van tijdstippen en locaties van openbare plaatsen om huwelijken te voltrekken.</p> <p><u>Artikel 2:</u> vanaf heden kunnen burgerlijke huwelijken voltrokken worden in Galerie Stadhuis te Kaprijke, Plein 1, in het Administratief centrum te Kaprijke, Veld 1, het OCMW te Lembeke, Lembeke-Dorp 43 en in de buitenlucht bij droog weer aan de kiosk op het Plein te Kaprijke eveneens op zon- en/of feestdagen.</p> <p><u>Artikel 3:</u> dit reglement wordt bekendgemaakt op de wijze voorzien in het decreet lokaal bestuur.</p>

11. **Wijzigen gemeenteraadsbeslissing van 28 november 2019 houdende "Wijzigen gemeenteraadsbeslissing van 27 juni 2019 houdende Inrichten gemeentelijke adviesraden" (virtuele besluitvorming)**

De gemeenteraad,

Wetten en reglementen	<p>Decreet lokaal bestuur van 22 december 2017</p> <p>Gemeenteraadsbeslissing van 27 juni 2019 houdende inrichten gemeentelijke adviesraden</p> <p>Gemeenteraadsbeslissing van 28 november 2019 houdende wijzigen gemeenteraadsbeslissing van 27 juni 2019 houdende "Inrichten gemeentelijke adviesraden"</p>
Verwijzingsdocumenten	
Verantwoording	<p>Heden wordt voorgesteld om de statuten van de adviesraden als volgt aan te passen:</p> <p>Adviezen dienen steeds te worden verleend op de algemene vergadering van de adviesraad teneinde als een geldig advies te kunnen worden verstrekt. Uitzonderlijk kan wegens spoedeisendheid een advies op vraag van het bestuur worden verstrekt door het dagelijks bestuur wanneer samenkomst van de algemene vergadering niet mogelijk is. De spoedeisendheid wordt omstandig gemotiveerd.</p> <p>Bovendien wordt ook een aanwezigheidsquotum ingevoerd.</p>
Advies	

Financiële verantwoording	
Voorstel	Goedkeuren wijziging
Stemmen	Aanvaard met volstreekte meerderheid 9 voor: Patrick Hugaert, Pieter Claeys, Yves De Baets, Hendrik Van de Veere, Frederik Versluys, Inge De Gussem, Geert Du Pré, Stefaan Buyck, Bert Heynssens 8 tegen: Filip Gijssels, Linde De Man, Wim De Waele, Alex Ruebens, Marnix Seels, Cindy van Hee-Lippens, Sylvie CaECKAERT, Heidi CaECKAERT 0 onthoudingen:
Besluit	<u>Artikel 1:</u> de gemeenteraadsbeslissing van 28 november 2019 houdende wijzigen gemeenteraadsbeslissing van 27 juni 2019 houdende "Inrichten gemeentelijke adviesraden", wordt opgeheven. <u>Artikel 2:</u> de gewijzigde statuten, gevoegd als bijlage bij deze beslissing, goed te keuren.

Statuten gemeentelijke adviesraden gemeente Kaprijke

1. Opdracht en doelstellingen

De bevolking zal via de advies- en beheerraden adviseren over beleidsmatige vraagstukken binnen de bevoegdheden van deze gemeentelijke advies- en beheerraden.

De doelstellingen van het verlenen van inspraak zijn de volgende:

- het verhogen van het draagvlak bij de bevolking voor de beslissingen genomen door de politieke organen;
- het verhogen van de betrokkenheid van de bevolking bij het beleid;
- het verhogen van de kwaliteit van de beslissingen genomen door het lokaal bestuur (zijnde: college van burgemeester en schepenen, vast bureau, gemeenteraad, OCMW-raad,)

Concreet worden de beleidsdomeinen per advies- en beheerraad als volgt afgebakend:

De adviesraad 'burgerraad':

-verleent advies in beleidsmatige aangelegenheden die twee of meer beleidsdomeinen van de hieronder vermelde specifieke adviesraden overschrijden.

De adviesraad 'cultuurraad':

- verleent advies in beleidsmatige aangelegenheden inzake cultuur in de zin van de bijzondere wet van 8 augustus 1980 tot hervorming van de instellingen;
- heeft de mogelijkheid om over alle hierboven genoemde aangelegenheden en over alle andere beleidsdossiers, waarvan zij vindt dat er culturele belangen in het geding zijn, advies uit te brengen aan de gemeenteraad of het college van burgemeester en schepenen.

De beheerraad van de bibliotheek:

- verleent advies in beleidsmatige aangelegenheden inzake bibliotheek in de zin van de bijzondere wet van 8 augustus 1980 tot hervorming van de instellingen;
- wordt betrokken bij de voorbereiding en de uitvoering van het gemeentelijk cultuurbeleid;
- heeft de mogelijkheid om over alle hierboven genoemde aangelegenheden en over alle andere beleidsdossiers, waarvan zij vindt dat er bibliotheekbelangen in het geding zijn, advies uit te brengen aan de gemeenteraad of het college van burgemeester en schepenen.

De adviesraad 'sportraad':

- verleent advies in beleidsmatige aangelegenheden inzake sport, lichamelijke opvoeding en het openluchtlevens van de bijzondere wet van 8 augustus 1980 tot hervorming der instellingen;
- heeft in het algemeen tot doel de sport, de lichamelijke opvoeding en de openlucht recreatie te bevorderen, in het belang van het algemeen welzijn en van de algemene lichamelijke en geestelijke ontwikkeling van alle inwoners van de gemeente.

De adviesraad 'LOK':

- verleent advies in beleidsmatige aangelegenheden inzake kinderopvang;
- brengt advies uit met betrekking tot de uitbouw van opvangvoorzieningen binnen de gemeente.

De adviesraad 'jeugdraad':

- verleent advies in beleidsmatige aangelegenheden inzake jeugd;
- neemt initiatieven om de samenwerking en het overleg tussen het jeugdwerk, de betrokkenen bij het jeugd welzijn en de jeugd zelf te bevorderen;
- bevordert bij zoveel mogelijk kinderen en jongeren de interesse voor het jeugd beleid alsook de inspraak en de participatie;
- moedigt sociale en culturele activiteiten voor de jeugd aan, eventueel georganiseerd door de jeugd, of neemt uit eigen beweging initiatieven in dat verband.

De adviesraad voor leefomgeving:

- verleent advies in beleidsmatige aangelegenheden inzake mobiliteit, milieu en omgeving.

De adviesraad voor lokale economie:

- verleent advies in beleidsmatige aangelegenheden inzake economie en ondernemen;
- ondersteunt de lokale economie in de gemeente.

De adviesraad voor senioren:

- verleent advies in beleidsmatige aangelegenheden inzake senioren;
- neemt initiatieven om de samenwerking en het overleg tussen het seniorenwerk, de betrokkenen bij het seniorenwelzijn en de senioren zelf te bevorderen;

- bevordert bij zoveel mogelijk senioren de interesse voor het gemeentebestuur alsook de inspraak;
- sociale en culturele activiteiten en voorzieningen voor de senioren aan te moedigen, eventueel georganiseerd door de senioren of uit eigen beweging initiatieven te nemen in dat verband.

De adviesraad voor land- en tuinbouw:

-verleent advies in beleidsmatige aangelegenheden inzake land- en tuinbouw.

De adviesraad voor personen met een beperking:

-verleent advies in beleidsmatige aangelegenheden inzake personen met een beperking.

2. Samenstelling

2.1 Algemene vergadering

De algemene vergadering bestaat uit stemgerechtigde leden en waarnemende leden.

a) Stemgerechtigde leden

De stemgerechtigde leden dienen:

- hetzij inwoner van de gemeente te zijn;
- hetzij werkzaam te zijn op het grondgebied van de gemeente binnen het beleidsdomein van de adviesraad;
- geen gemeenteraadslid, of lid van het college van burgemeester en schepenen van het gemeentebestuur Kaprijke te zijn;
- over hun volle politieke en burgerlijke rechten te beschikken.

Voor onderstaande advies- en beheerraden gelden bijkomende vormvereisten teneinde een geldige kandidatuur te kunnen indienen:

voor de adviesraad voor lokale economie:

-de kandidaten dienen het beroep van ondernemer uit te oefenen OF bij pensionering te hebben uitgeoefend in hun professionele carrière.

voor adviesraad 'LOK':

de kandidaten zijn:

- de lokale actoren: directies scholen, leden ouderraad, zelfstandige onthaalouders, mini-crèche, dienst voor onthaalgezinnen, buitenschoolse kinderopvang, rekening houdend met de verscheidenheid en representativiteit van de lokale actoren;
- de gebruikers: geïnteresseerde ouders en grootouders, ouderraden.

voor de land- en tuinbouwraad:

-de kandidaten dienen het beroep van land- of tuinbouwer uit te oefenen OF bij pensionering te hebben uitgeoefend in hun professionele carrière.

voor de seniorenraad:

- de kandidaten dienen minimum 50 jaar oud te zijn;
- maximum één afgevaardigde per WZC, service- of wooncomplex.

voor de adviesraad voor personen met een beperking:

de kandidaten zijn:

- personen met een beperking (fysiek, zintuigelijk, auditief, visueel, mentaal, ...);
- mantelzorgers van een persoon met een beperking;
- ervaringsdeskundigen.

voor de jeugdraad:

de kandidaten zijn:

- minimum 14 jaar en maximum 30 jaar;
- personen die geen lid zijn van jeugdbewegingen (zogenaamde 'niet-georganiseerde jeugd') kunnen lid worden van de jeugdraad.

voor de beheerraad van de bibliotheek:

de beheerraad wordt samengesteld volgens de wet van 16 juli 1973 waarbij de bescherming van de ideologische en filosofische strekkingen gewaarborgd wordt.

voor de burgerraad:

- bestaat voor de helft uit afgevaardigden (max 2 per aard) van de specifieke adviesraden;
- bestaat voor de helft uit personen die voldoen aan de algemene voorwaarden;
- de samenstelling van deze raad kan variëren per thema.

voor de sportraad:

geen bijzondere voorwaarden;

voor de adviesraad leefomgeving

geen bijzondere voorwaarden;

voor de cultuurraad:

geen bijzondere voorwaarden.

Ten hoogste twee derde van de leden van de raden en de overlegstructuren, vermeld in het eerste lid, is van hetzelfde geslacht. Als dat niet het geval is, kan niet op rechtsgeldige wijze advies worden uitgebracht.

Ontslagname uit de advies- of beheerraad dient steeds schriftelijk aan de voorzitter te worden gericht.

b) Niet-stemgerechtigde leden

De niet-stemgerechtigde leden zijn:

- één of meerdere bevoegde schepen(en);
- één of meer bevoegde ambtenaren van het lokaal bestuur;
- deskundigen zo zij door de adviesraad worden uitgenodigd.

Het mandaat van de leden van de algemene vergadering geldt voor zes jaar en dient bij aanvang van iedere nieuwe bestuursperiode te worden hernieuwd. Het mandaat van de leden van de algemene vergadering blijft evenwel gelden tot de samenstelling van de nieuwe advies-of beheerraad.

Toetreding tijdens de bestuursperiode kan op 2 manieren:

- coöptatie in de algemene vergadering is mogelijk mits schriftelijk verzoek gericht aan het dagelijks bestuur en wordt aanvaard mits gewone meerderheid der stemmen binnen de algemene vergadering;
- toetreding tot de algemene vergadering kan middels schriftelijk verzoek aan het dagelijks bestuur en wordt ambtelijk afgehandeld.

De samenstelling gebeurt via open oproep aan de bevolking via de geëigende gemeentelijke mediakanalen.

In afwijking van bovenstaande wordt ingevolge artikel 4 in het Besluit van de Vlaamse Regering van 24 mei 2013 houdende het lokaal beleid kinderopvang, de adviesraad 'LOK' door de gemeenteraad vastgesteld.

2.2 Dagelijks bestuur

Het dagelijks bestuur bestaat minimaal uit een voorzitter en een secretaris die worden aangeduid met gewone meerderheid onder de stemgerechtigde leden. Het dagelijks bestuur is bevoegd om de algemene vergadering voor te bereiden en is belast met de dagelijkse werking van de advies-of beheerraad. Zij wordt om de drie jaar opnieuw samengesteld. De vergaderingen van het dagelijks bestuur zijn niet openbaar.

De voorzitter neemt initiatief tot voorbereiding van de algemene vergadering en stelt de agenda samen.

De secretaris is verantwoordelijk voor het administratief werk van de advies- of beheerraad, in samenspraak met de ondersteunende ambtenaar.

De kandidaatstelling voor één der mandaten dient te worden ingediend bij de ondersteunende ambtenaar, uiterlijk voor de start van het vierde jaar van de bestuursperiode.

Ontslagname voor één der mandaten dient te worden ingediend bij de ondersteunende ambtenaar, met in kopie de leden van het college van burgemeester en schepenen of in voorkomend geval, het vast bureau.

3. Werking

- a) algemeen:

De advies- of beheerraad heeft een adviserende bevoegdheid ten aanzien van het lokaal bestuur

Elk lid van de advies- of beheerraad verklaart zich bereid ten volle mee te werken en zich actief in te zetten voor de algemene doelstellingen van de advies- of beheerraad en engageert zich het eigenbelang of het belang van de eigen vereniging te overstijgen.

De advies- en beheerraden worden betrokken bij het proces van opmaak en uitvoering van de strategische meerjarenplanning.

Alle algemene vergaderingen van de advies- of beheerraad zijn openbaar. Mits een gemotiveerde stemming onder de leden kan evenwel worden overgegaan tot geheime zitting.

b) bijeenkomst van de advies- of beheerraad en agendapunten

Het dagelijks bestuur roept in beginsel de vergaderingen samen, doch de vergadering kan eveneens worden bijeengeroepen op verzoek van minstens een derde van de leden.

De dagorde wordt minstens 8 dagen voor de vergadering naar de leden gestuurd.

De agenda wordt samengesteld door het dagelijks bestuur. Agendapunten kunnen worden voorgedragen door:

- het lokaal bestuur;
- ieder lid van de vergadering.

Er zijn twee soorten agendapunten:

- vraag tot informatie;
- vraag tot advies.

c) adviezen

De advies- of beheerraad verleent op schriftelijke en voldoende onderbouwde wijze advies. Dit kan op twee manieren:

- op vraag van het lokaal bestuur;
- op eigen initiatief.

Agendapunten voor vragen tot advies kunnen pas op de agenda komen als deze door de indiener voorbereid zijn. De indiener bezorgt minstens 8 dagen voor de vergadering:

- de inhoud van het agendapunt;
- een voorstel van advies.

Het advies wordt uitgebracht door de advies- of beheerraad en beantwoord door het lokaal bestuur binnen de vooraf afgesproken termijn. Bij laattijdige of geen indiening kan het advies niet meer worden meegenomen in de besluitvorming.

Adviezen dienen steeds te worden verleend op de algemene vergadering van de adviesraad teneinde als een geldig advies te kunnen worden verstrekt. Uitzonderlijk kan wegens spoedeisendheid een advies op vraag van het bestuur worden verstrekt door het dagelijks bestuur wanneer samenkomst van de algemene vergadering niet mogelijk is. De spoedeisendheid wordt omstandig gemotiveerd.

De schriftelijke adviezen worden als goedgekeurd beschouwd uiterlijk 5 kalenderdagen na kennisgeving door het dagelijks bestuur aan de leden. Indien er replieken komen, worden deze afzonderlijk als annex bij het advies gevoegd.

d) wijze van stemmen

Alle beslissingen worden met een gewone meerderheid van de aanwezige stemgerechtigde leden genomen. Bij staking van stemmen is de stem van de voorzitter doorslaggevend.

Minstens de helft van de stemgerechtigde leden van de adviesraad dient aanwezig zijn om een geldige stemming te bekomen.

Informatie-uitwisseling en overleg met het lokaal bestuur

Wanneer de adviesraad of de beheerraad advies uitbrengt of advies wordt gevraagd, zal zij bij de adviesvraag de nodige informatie voegen. Tevens hebben de leden van het advies- of beheerraad het recht om inzage te nemen in alle documenten en dossiers die betrekking hebben op het dossier, tenzij er wettelijke bezwaren zijn. Dit inzagerecht kan uitgeoefend worden via de algemeen directeur.

De schriftelijke verzoeken om informatie vanwege de advies- of beheerraad zullen binnen de tien dagen beantwoord worden door de gevraagde informatie ter beschikking te stellen, ofwel door de wettelijke bezwaren tegen de informatieverstrekking mee te delen.

De tekst van de adviezen maakt steeds deel uit van het desbetreffende dossier dat wordt voorgelegd aan de geëigende organen van het lokaal bestuur.

De goedgekeurde verslagen, adviezen en beslissingen worden ter kennisname overgemaakt aan het lokaal bestuur door het dagelijks bestuur en digitaal ter beschikking gesteld aan de gemeenteraad en OCMW-raad. De verslagen van de adviesraad worden goedgekeurd op de volgende zitting.

De adviesraden hebben de mogelijkheid om eventuele verdere bepalingen inzake hun werking uit te werken in een huishoudelijk reglement, voor zover dit niet afwijkt van onderhavige statutaire bepalingen.

12. Toegevoegd agendapunt ingediend door mevrouw Sylvie Caecaert namens SAMEN in toepassing van artikel 21 van het decreet lokaal bestuur - Regenboogzebrapaden in Kaprijke en Lembeke (virtuele besluitvorming)

De gemeenteraad,

<p>Wetten en reglementen</p>	<p>Decreet lokaal bestuur van 22 december 2017, inzonderheid artikel 21</p> <p>Huishoudelijk reglement gemeenteraad, goedgekeurd in zitting van 31 januari 2019, inzonderheid artikel 3</p>
<p>Verwijzingsdocumenten</p>	<p>Mail van 20 maart 2021 van mevrouw Sylvie Caecaert namens SAMEN met de vraag tot het toevoegen van een agendapunt aan de dagorde van de gemeenteraad</p> <p>Mail van 20 maart 2021 met de melding van de gemeenteraadsvoorzitter dat het toegevoegde agendapunt ontvankelijk is verklaard</p>
<p>Verantwoording</p>	<p>In toepassing van artikel 21 van het decreet lokaal bestuur kunnen gemeenteraadsleden uiterlijk vijf dagen vóór de vergadering punten aan de agenda toevoegen. Hiertoe bezorgen ze hun toegelicht voorstel van beslissing aan de algemeen directeur, die de voorstellen bezorgt aan de voorzitter van de gemeenteraad.</p> <p>In toepassing van artikel 3 van het huishoudelijk reglement is een voorstel van beslissing, vergezeld van een toelichtende nota overgemaakt aan de algemeen directeur.</p> <p>De algemeen directeur heeft het navolgend aanvullend agendapunt, samen met het bijhorend voorstel en toelichtende nota, na de vaststelling door de gemeenteraadsvoorzitter, onverwijld medegedeeld aan de gemeenteraadsleden:</p> <p>Aanvullend agendapunt gemeenteraad van 25 maart 2021 namens SAMEN: <i>"Extra agendapunt fractie Samen gemeenteraad 25 maart 2021 Regenboogzebrapaden in Kaprijke en Lembeke Een regenboogzebrapad is een deel van de openbare weg dat voorzien is van de kleuren van de regenboogvlag, symbool van de homo-emancipatie. Zo'n zebrapad vraagt dus mee aandacht voor de diversiteit en het aanvaarden van lesbische, homoseksuele, biseksuele en transgender mensen (lhb'ters). In België zijn reeds regenboogzebrapaden in Antwerpen, Beerse, Berlaar, Brugge, Brussel, Boom, De Haan, Deinze, Denderleeuw, Eeklo, Gent, Halle, Hasselt, Koksijde, Kuurne, Lier, Leuven, Mechelen, Oostende, Oudenburg (foto hierboven), Rijkevorsel, Schelle, Sint-Niklaas en Turnhout. De fractie Samen draagt diversiteit en verdraagzaamheid hoog in het vaandel. We twijfelen er niet aan dat dit ook het geval is bij de meerderheidsfractie. We vragen aan de gemeenteraad dat we daar uiting zouden aan geven door het aanleggen van 2 permanente 'regenboogzebrapaden'; 1 in elke deelgemeente. Kaprijke kan op die manier letterlijk in de verf zetten dat iedereen welkom is. Mooi meegenomen is ook dat dit initiatief wat kleur brengt in de donkere coronatijden. De locaties die we voorstellen zijn niet lukraak gekozen: In Kaprijke: Zuidstraat rechtover de school, Lembeke: Heihoekse Kerkwegel rechtover de school Op en rond de schoolomgevingen verzamelt zich zeer veel volk en bereiken we rechtstreeks een</i></p>

	<p>zeer groot deel van de bevolking. Ook denken we dat we onze schoolgaande jeugd op die manier beter kunnen sensibiliseren om aandacht te hebben voor een belangrijk sociaal menselijk thema zoals het onbevooroordeeld aanvaarden van iedereen zoals hij/zij is. We voorzien de zebra-paden te laten uitvoeren zoals in het voorbeeld. M.a.w. de regenboogkleuren schilderen tussen en rondom de witte banden van het zebra-pad. Op die manier zullen de beide zebra-paden meer opvallen in het straatbeeld wat de verkeersveiligheid op die plaatsen ten goede zal komen. Bovendien blijven de beide zebra-paden voldoen aan de richtlijnen en voorwaarden waaraan een zebra-pad moet voldoen volgens de wegcode. We stellen voor dat deze regenboogzebra-paden uitgevoerd worden tegen de Internationale Dag tegen homo- en transgenderfobie op 17 mei 2021. Voorstel van beslissing:</p> <ol style="list-style-type: none"> 1. De gemeenteraad beslist een permanent regenboogzebra-pad aan te leggen in de schoolomgeving te Kaprijke (Zuidstraat) alsook te Lembeke (Heihoekse Kerkwegel). 2. De regenboogzebra-paden worden gerealiseerd tegen uiterlijk 17 mei 2021, Internationale Dag tegen holebi- en transfobie. 3. Het college van burgemeester en schepenen wordt belast met de uitvoering van dit besluit. <p>Namens de Samen-fractie, Heidi Caekaert – Sylvie Caekaert – Wim De Waele”</p> <p>Door de meerderheid werd een <u>amendement</u> ingediend met volgende voorstellen:</p> <ul style="list-style-type: none"> -artikel 1 aanvullen met: volgens de richtlijnen in het advies van de Politiezone Meetjesland Centrum van 24 maart 2021; -artikel 2: probeert het nodige te doen om de regenboogzebra-paden te realiseren tegen uiterlijk 17 mei 2021, Internationale Dag tegen holebi- en transfobie.
Advies	
Financiële verantwoording	
Voorstel	Goedkeuren van het toegevoegd punt ingediend door de fractie SAMEN en van het amendement
Stemmen	<p><u>Goedkeuren van het amendement:</u></p> <p>Aanvaard met eenparigheid van stemmen 17 voor: Patrick Hugaert, Pieter Claeys, Yves De Baets, Hendrik Van de Veere, Frederik Versluys, Inge De Gussem, Filip Gijssels, Linde De Man, Wim De Waele, Alex Ruebens, Geert Du Pré, Marnix Seels, Stefaan Buyck, Bert Heynssens, Cindy van Hee-Lippens, Sylvie Caekaert, Heidi Caekaert 0 tegen: 0 onthoudingen:</p> <p><u>Goedkeuren van het punt:</u></p> <p>Aanvaard met eenparigheid van stemmen 17 voor: Patrick Hugaert, Pieter Claeys, Yves De Baets, Hendrik Van de Veere, Frederik Versluys, Inge De Gussem, Filip Gijssels, Linde De Man, Wim De Waele,</p>

	Alex Ruebens, Geert Du Pré, Marnix Seels, Stefaan Buyck, Bert Heynssens, Cindy van Hee-Lippens, Sylvie Caeckaert, Heidi Caeckaert 0 tegen: 0 onthoudingen:
Besluit	<p><u>Artikel 1:</u> de gemeenteraad beslist een regenboogzebrapad aan te leggen in de schoolomgeving te Kaprijke (Zuidstraat) alsook te Lembeke (Heihoekse Kerkwegel), en dit in overeenstemming met het op 24 maart 2021 door de Politiezone Meetjesland Centrum verleende advies.</p> <p><u>Artikel 2:</u> het gemeentebestuur probeert het nodige te doen om de regenboogzebrapaden te realiseren tegen uiterlijk 17 mei 2021, zijnde de Internationale Dag tegen holebi- en transfobie.</p> <p><u>Artikel 3:</u> het gemeentebestuur wordt belast met de uitvoering van dit besluit.</p>

Overeenkomstig artikel 31 van het decreet lokaal bestuur worden er aan het college van burgemeester en schepenen mondelinge vragen gesteld.

Hier eindigt de zitting (23.09 uur).

Aangezien geen opmerkingen zijn gemaakt betreffende de notulen en het zittingsverslag van de vorige zitting, zijn de notulen en het zittingsverslag van donderdag 25 februari 2021 goedgekeurd en worden ze ondertekend door de voorzitter en de algemeen directeur.

Aldus gedaan in zitting van 25 maart 2021

Karine Goegebeur
algemeen directeur

Patrick Hugaert
gemeenteraadsvoorzitter